朝鮮日報

朝刊

每日朝夕刊十四面

發行所 株式會社 朝鮮日報社

社說

卒業生諸君에게告함

一

學校를다닌다는것은 究竟工夫를目的한것이요 工夫를한다는것은 大槪實社會에나아가서 生活戰線에서기를目的한것이다。지금 所期의工夫를마친 諸君으로말하면 실로나조호나實社會로나아옴을 不得已케되다。學校를마친것만도 외선한目的을達成한것이라 쓰고단맛을 겪거야 하는것이라 諸君의질거움과깃거움이 응당업지안케지만은 다시 生活戰線의 諸君의 不安한마음도 옷今이지아니치 못할것이다。아니卒業의질거움과 깃거움보다은 將來에對한 不安이 더一層 클른지도 아지못한다。勿論學校도 이社會의一部分인마큼 이社會에가추어잇는모든現象이 거긔라고업슬리는업겟지만은 그래도 學校를이實社會와同一하게 評價할수는업는일이다。더구나、諸君이배호고듣는이약이가 만케지만 그中의大部分은 이實社會를떠난 抽象的學理에 지나지못할것이다。果然實社會란 어떠한것인가?곱게그리고 아름답게彩色칠한 諸君의꿈을 잘차어떠케마지하야줄것인가?여긔서諸君은 不安과함께一種의好奇心까지 禁치못하리라고생각한다 不安과好奇心이 한데석기어 沈着한態度로冷靜히考察함을 妨害할우려조차 업지안한듯하다。

二

諸君中에는 흔히朝鮮의現狀을들어 自身의空虛한將來를 미리規定하여버리는분도잇다 여긔서不安은 다시落望으로變하고 落望은 다시自抛自棄를이끌어드리어 드듸어墮落의길을것게되는것이다。그러나이現狀이란 結局諸君의손으로써 運轉되야갈것이아닌가 웨現狀을가저 諸君의將來를 規定하려하는가 또 諸君中에는흔히自身의人格과學識을過大히評價하야 自身의繁榮된將來를미리規定하야두는분도잇다。여긔서好奇心은 다시妄想으로變하고 抱負는 다시自慢自矜으로기우러저서 드듸어孤立의길을取하게되는다 그러나 諸君個人의힘이란結局極히制限을 밧는것이아닌가 어떠케個人의힘을가저 넘치게 忘擧할수잇는가 願컨대諸君은 落望과 妄想의두 弊를벗어나서 沈着한態度와冷靜한探究를行하지안하면 안될것이다。오족그래서만諸君의社會的使命을認識하게되고 또오족그래서만 諸君의正當한 코쓰를 發見하게될것이다。이社會의 現狀이아모리 諸君의마음에비치어 不安하고 不滿하더라도 諸君이살자안할社會다。또는아모리 諸君의힘이넘보다 超越하다고하더라도 이社會를 千萬로하지안코는 그힘을表現시키지못할것도事實이다。

三

우리朝鮮은 모든方面에잇서後進地帶인그만큼 우리들은 先進諸國의水準을딸아가기爲하야 絶大의努力을要하는바이니 엇지안하아끗한편으로諸君의過重한負擔도意味하는것이지만 다른한편으로諸君의만은일깃을 意味함에틀림이업다。西諺에이르기를 波濤가高치못한바다에 熟練된船夫가업다고한다。朝鮮의實社會가 諸君으로하야금 熟練된 일군을만들기에는 充分치안할까고 생각한다。一日의將來를가진우리로서 諸君의 임무를 다하엿다고 좋더른 마지하야 함께 努力하려는데잇서 행여나 어그러리지말고 이解든케하야 諸君을 마지하지못함은 서는 조금도 주저하려안는다。諸鮮을爲하야 빗나는일군이되야주실로 못그러운바이로되 諸君을 君으로서도 우리의期約하는바를 기풀付托한다

墨西哥도 팟쇼化? 칼데너쓰將軍의 大統領就任에依하야 革命狀態를克服한듯이보이는墨西哥에도可驚할만한 社會的暗流가잇다는事實을最近에알게되엇다 그것은即「赤서ー트隊」라는것으로 資本主義、宗敎、其他의 習俗에暴力으로서 對抗하려는恐怖的팟쇼團體다 寫眞은赤서ー트隊의 指導者아놀포・트・베렛즈氏와女子「赤서ー트」隊員

赤軍『데ー』에發表한 可驚할國防勢力!

騎兵學校二千、飛行學校千五百

國防航空化學協會發表

스탈린氏

【哈爾賓發】一九一八年二月十三日第一回赤軍데이가擧行되고 兵役義務에關한法令이 發布된때로부터 이미十八年을經過하엿다 蘇都莫斯科에서는 去十三日盛大한 記念祭가擧行되엿는데 이것을 契機로 蘇聯오소아비아힘(國防航空化學協會)에關한 興味잇는 資料가發表되엿다 이것은 蘇聯의 一般市民의 軍事敎育을 組織하려는 目的으로發表된것인데 蘇聯公衆의 數字에依하면 오소아비아힘은 그멤버가 一千三百二十三萬八千人에達하고 航空俱樂部百十三、騎兵學校二千、二萬의 細胞로된 自動車師團、四十五萬人의 生徒를有한 飛行學校一千五百을 有하고 其他此等機關에 附屬한 特別部에는 十歲乃至十五歲의少年이 二十五萬人이나 敎育을밧고잇스며 또 婦人을爲한 飛行學校가 九個에達하고잇다 蘇聯空軍司令官 크리스핀은 二十三日 蘇聯空軍勢力에關하야 라듸오放送을 試하엿는바 그中에서 그는 最近三年間에蘇聯의 飛行機數는 三三〇%의 增加를보이고 飛行機의上昇力은 正히三倍가되고 驅逐機及爆擊機의速力은 二倍가되엇다고 말하고잇다

政友會總務會

緊急金額五千七百萬圓決定

【電通東京電話】政友會는二十八日부터 院內에總務會를 開하고 地方財政補整金의 金額을 五千七百萬圓으로決定하고 다시最近暴力行爲가 頻發하야 官界、政界、財界에 衝擊을 與하는데鑑하야 安藤正純氏로하여금 緊急質問케 하기로되엿다

地方財政補整金法案

國同서原案正式決定

【電通東京電話】政友會、國民同盟의共同提案으로된臨時地方財政補整金法案及理由書는 兩派委員의손으로 마층내原案이成立되여 國同은二十八日 午前十時에部會에繼續하야 代議士會를開하고正式決定되엿다

世界勞働運動에 스탈린은害毒的存在?

지노비에프氏流刑에關하야

트로츠키再聲明發表

進路를失한 싸베트靑年

【哈爾賓發】蘇聯革命의元勳이면서도獨裁官스탈린과 意見相異로 祖國에서追放되어 亡命客이되는트로츠키가 키로프事件에 關聯하야 센세이숀을 이르킨바한聲明書를 發表하고 스탈린에게 逆襲的抗議를한것은前者旣報한바이어니와 最近지노비에프一派가 逮捕流刑된자 再次抗議的聲明書를發表하게되엇다 그內容은 如左한것이다

키로프暗殺事件은 지노비에프一派의 逮捕事件을惹起하엿다。그러나키로프暗殺事件과 莫斯科에 關係하고 잇섯슴에도 不拘하고 現在에는 傲慢不遜하게도지노비에프에게 온갓 罪罰를 내려씌고잇다 그러나 무엇으로써 지노비에프와 카메네프 一派를 非難할수가잇느냐?

지노비에프、카메네프一派는 降服하엿다 이政治的性格의 行爲에依하야 彼等은싸베트의革命的 靑年을 막다른골목에집어너코말엇다 官僚主義의圈內에서는 靑年은 呼吸하는것도不可能하다 生活하는것도 不可能하다 바로如斯한情勢下에서 테로리즘의傾向이 發生한것이다。

에서逮捕된 지노비에프一派의 사이에는何等共通된것은 업슬 터이다 그러면 지노비에프一派의 逮捕原因은 무엇이겟느냐? 海外에잇는 스탈린의 麾下는 一九二三年지노비에프아메 平

◇스탈린은케렌스키의弟子

스탈린이가볼세비키・레ー닌主義者(即트로츠키主義者)를 外國의 探偵侵略이란 名目으로誹謗한것에는 歷史的前例가잇다。即一九一七年케렌스키와 그一派는레닌과 나와其他의볼세비키가獨逸參謀本部의秘密探偵으로서獨逸軍閥(獨逸軍事家)의 軍備侵略에奉仕한다고誹謗하엿다

하고잇다고해서 非難한일이잇다 이우스운中傷은 當時全世界에流布되엇다。이에對하야 스탈린은 一言도말할수업섯다。그는다만볼세비키에對한 오래된中傷을反覆하고잇섯다。스탈린이야말로케렌스키의弟子인데 不過하다。

▲스탈린官僚主義의害毒

一九一七年三月 英國海軍當局은 나를加奈陀監獄에監禁하기爲하야 逮捕한일이잇섯다。레ー닌은當時一九一七年四月十六日附의『프라우다』에 如左히說하엿다 『트로츠키가 獨逸政府의計畫을實行하고잇다고 報道하고잇는『코레스폰덴트』의誹謗을 一瞬間이라도信할수업슬터이다 이것은 明白히中傷이다』이말은 내가아직 레닌과만나기前에 또그리고 내가一九一七年 볼세비키會議議員에 選定되기前에 出)

에 今日의것이다 十月革命前이오、第三인터내슈날 그때로부터 이미 十八年 過한 今日에 가튼 中傷을反覆하고잇는것은英國의新聞記者도아니오 바로스탈린의一派다。이미 이 一事로서 보더라도 모든 歷史的 中傷、誣罔의淵叢이如何한것인가를 무엇보다도잘 說明하는것이오、스탈린의官僚主義의害毒은 今에 全世界의勞働者運動中에注入되고잇다。(獨逸은트氏)

蠶絲關係三法案 衆議院質問終了

【電通東京電話】米穀關係法案에 다음가는重要法案인 蠶絲業關係 三法案이上程되는 二十八日衆議院本會議는 議事日程에午後一時十四分開會、直時日程에入하야 一、市町村立尋常小學校에臨時國庫補助法中改正法律案(政府提出)을上程하고 實疑에入하야

木村正義氏(政友)登壇 本案에對한 副署者로보면首相과 文相三人으로 되어잇는데 昭和七年制定當時에는內相도副署하엿다 此는市町村의負擔關係로보나 內相의 副署는當然하다고생각하는데 何故로內相은 副署치안햇는가

後藤內相登壇 副署에對해서는 當初에는 特別會計에 關係가 잇섯스므로 副署하엿스나 今回는 그러한 關係가업스므로 副署치안햇다 이때에政友席에서 一齊히「노、노」라는高喊이 나오다

木村氏再登壇 提案遲延은政府의怠慢으로이와 가리해서는 本案審議가 遲延되더라도衆議院의責任은아니다 또副署는絕對的으로 內相도必要하다고 생각하는바首相의所見如何

岡田首相登壇 副署치안트라도關係업다 고뿌리친다

木村氏(三次登壇) 나는憲法上으로 또內務省官制上으로도內務大臣의副署가업는것은斷然의 責任을缺하는것이라고信한다

木村氏 고逃하고드듸어本論에入하야 政府는何故로千二百萬圓을九百萬圓에 減하고昭和十年度限으로하엿는가 그理由와政府의所見을듯고십다

松田文相 原案에依하면 昭和九年度限의것이엇는데 地方의實情에鑑하야十年度까지施行하게된것이다

木村氏 九百萬圓으로는 不足이라고생각되는데 追加豫算으로하고增額할意思는업는냐

岡田首相 九百萬圓으로 不足한境遇에는 實情에即하야善處하겟다

中村繼男氏(國同) 政府는義務敎育費全額 國庫負擔을斷行할意思는업는가

松田文相 全額負擔은 財政上關係로極히實現困難이다

船田氏(政友) 地方制度改正에 當하야政府는如何한方策을 가지고잇는가 正衆議院議員選擧制度를 地方選擧에流用하는것은 果然올흔일인가 또選擧의 罰則主義나連坐規定을 設하는것은極히危險한줄안다 町村長以下의公吏에게對하야優遇의 길을講究하라

岡田首相 地方自治體의 窮乏救濟에對해서는 內閣審議會에서 硏究할터이다

後藤內相 今回의 地方制度改正은 오로지昨年의 衆議院議員選擧法의改正에伴하야 行한것이요根本的地方制度改正은아니다 部制案에對해서는 目下硏究中이다

小原法相 嚴罰主義로서 臨하는터이라도 諸는除却되는것이 아니라는것은同感이다 今後選擧에잇서서는 犯罪者를 罰한다는것보다도犯罪를豫防한다는方針으로할터이다

이리하야 質問을마치고 十八名의委員附託、다음드듸어

一、蠶絲業組合法中 改正法律案

一、蠶絲業統制法案(政府提出)

一、蠶絲業中改正法律案(同上)

(同上)을一括上程 山崎農相의 提案理由說明이잇고 通告順에依하야質問에入하니 다음

近藤壽市郞氏(政友) 本法案은果然 蠶絲界의安定을期할수잇슬지 자못疑問이다 本法案은乾繭取引의 强制를하지 안키로되엇스나 農林省의 原案에서 强制하게 되여잇섯슬터이다 따라서本法案은表面上自治的이라고稱하고잇스나 運用에當해서는 地方廳은乾繭取引을强制하게될것이아닌가 라고反對演說을하고또 生絲品質上으로보아도 乾繭보다生繭이훨신有利하다 그리고 이法案의施行에 依하야中小製絲家、繭仲買人等은失業하게되는데此等失業者에게 對하야政府는如何한救濟策을講究하겟는가 販賣統制法을웨本案과同時에提出치안느냐

山崎農相 生絲의取引을 禁止하는것이아니다 乾繭取引의 助長獎勵는 하나 强制는안는다 地方廳이强制하는일이잇스면 嚴重히取締하겟다 蠶絲業의現情은樂觀을不許하므로 繭取引을自由放任할수는업다

岡田首相 山崎農相과同意見이다

爲澤與四二氏(國同) 政府는 蠶絲業의根本問題를諒解하지못하고잇다 그根本對策은生絲輸出을 如何히할가하는點에잇다

山崎農相 海外市場과 經濟市場도勿論考慮하야對策을 세우지안흐면안되겟스나 그것만으로對策을講究할수는업다

이로서質疑를 終了三件을一括、二十七名 委員附託으로하고午後六時四十九分散會

農村關係法案으로 政府困境에陷入

政府內에反政府的空氣漸次濃厚

民政國同도反對强硬

【東京電話聯合】二十八日에開會된衆議院豫算總會는 木村正義氏가 指摘한 陸海軍兩省의 米麥買入價格의差異에對하야 政府의答辯이 잇슬터임으로 注目되여잇는바 關係大臣이 出席치안엇슴으로 理由로開會直時散會하엿는데이것은 政友會의反政府的空氣가漸次濃厚化한다는것을 明瞭히察知할수잇는것으로 來年度豫算이貴族院에送附된後 米穀關係法案提出을契機로 農村議員과都市議員의超黨派的 抗爭이激化되기始作하야 政友會二十二名의委員中에는 過半數以上의反對者가잇고 民政黨國民同盟에도反對意見이强硬함으로 三法案의推移는자못重大觀하게되여 境遇에依하여는 審議未了될憂慮가잇슴으로政府側도憂慮하고 그對策을講究하고잇는데그他農村關係法案의現狀에對하여도 反對論이잇슴으로 今後衆議院은 農村關係諸法案을中心으로複雜多岐한論戰이展開되리라고豫想된다。

司法領事會議結論

【新京廿七日發聯合】二十六、七兩日新京에서 開催된第二回全滿領事會議에서目下의 諸問題에對하야如左한有力한結論을내렷다 即▲不良日本人이 자칫하면日滿의親善을阻害하는 現狀에鑑하야 此等不良在滿日本人을取締하고▲不正日系官吏의 肅正에關하야今後一層嚴重한態度로써 臨하고境遇에 依해서는 退去命令을發하야不良分子의 一掃를圖할것을議決하엿다 또齊和手段에關한相議도잇섯고 또治外法權撤廢를 압두고 整備를急히하고잇는 滿洲國司法制度의現狀에關한報告도잇서서 이것의促進을爲하야 日滿司法制力의問題를檢討하엿다 次回는來六月中旬開催할터이다

不敬愼重히檢討

◇岩村檢事正談

【東京電話聯合】告發을受領한岩村檢事正은말하기를 美濃部博士의學說에 對하여는從來幾多의 反對說이잇스나이런問題로되는것은 當然한일이 아닐것이다 勿論博士의說은一學說로 볼것이나 學說이든가 무엇이든가 其主張內容이 不敬에 及하면 不敬罪를構成할것은勿論檢事局에서 其主張을檢討하야不敬에耳하는가 안하는가를愼重取調한後 主任檢事를決定하겟다

한글運動

그本質과發展 (七)

한글이 難解란 無識의暴露

朝鮮語學會 崔鉉培

이제 만약요에 말한 主觀的見解가 아니고서 오히려 한글이 어렵다 하는이가 잇다하면 이는 文字統一의 意義조차 모르고서 規則은 無條件으로 어렵다 하는것 밧에는 아모것도 아니다。該文이란것은 本文(反切) 열넉줄과 바침이나 배워서 되는대로 썻으면 그만이지 무엇을 괴롭게 一定한 規則을 세우고서 한 形式으로만 써야한다 할 理由가 어대 잇는가? 고 함에 지나지 아니한것이다。이에 對하야 긴 理論을 베풀것 없이 다만 남들이 제글을 어떻게 整理하엿는가를 例示하겟다。첫재 동경말에서 한낱의 말을 『ショー ジン』『ショウ ジン』『シャウジン』『セウ ジン』『ショーチン』『ショウ チン』『シャウ チン』『セウ チン』…… 으로 아모렇게나 되는대로 마고 썻던가?、또 영어에서 한낱의 말을 Broak. Broik. Broighk. Breyko. Braik. Brake. 等으로 아모렇게나 되는대로 썻던가? 그네들은 一定한 말에는 一定한 記法이 잇어 嚴正하게 遵守하여 만약 그 一定한 形式에 違反이 되면 書者의 無識을 暴露할뿐만 아니라 讀者가 알아볼수가 업서서 어렵다 그 야단이 아닌가。그래서 그네들은 오늘날에 와서 비록 語音이 꼭 갈이 되엇더라도 傳來의 一定한 綴字形式을 嚴守하야 各各 區別함을 본다。이를테면 「カイ」와 「カヒ」가 서로 다르며、「Write」「rite」「right」「Wright」가 各各 서로 區別되엇던가

되과 같은것이다。오늘날 文明世界의 凡百 事爲가 다 各各規則과 定路가 잇음으로해서 도리어 自由를 얻는것이다。汽船이 太平洋같은 넓은 한 바다를 航行함에도 一定한 水路가 잇으며、飛行機가 虛空한 大空을날음에도 一定한 길이 잇는것이거든 하물며 社會의 共同約束의 存數인 言語와 文字에서겟나? 큰 自由는 적은 法度를 지킴에서 얻게 되는것과같이、높은 文化는 먼저 글과 말을 整理함에서만 그 可能한 根據를 가지게 되는것이다。

셋재、並書(ㄲㄸㅃㅆㅉ)의使用으로써 한글 마춤법 통일안을 遵守의 표적을 삼으시라。

우리의 한글 마춤법 통일안 그 自體가 本質的으로 어려운 것은 아니다。그러나 그것이 朝鮮全般에 完全히 使用되려면 모름지기 長久한 歲月의 敎養으로 말미암아야 한다。보라、朝鮮에 左側通行의 制를 設한지 이미 數十年이엇마는 아즉도 서울 네거리의 交通巡査에게 신세를 지게 되는 步行人 自轉車乘者가 얼마나 되는가。이와 같은 極히 簡單한 일도 一般民衆에게 完全一致的으로 施行되기는 그리 容易한 일이 아니다。그러한즉 우리의 한글 통일안도 그 自體는 어려운것이 아니로되 이것을 금시에 全朝鮮글아는 사람에게 그 完全한 施行을 要求함은 過한 要求라 아니할수 없다。더구나 이미 글자를 아는 사람은 各各 그 旣成의 習慣이 있어서 좀처럼 一朝에 고치기 어려운 點이 있음에랴? 그러므로 우리는 우리의 理想案의 完全한 實現을 刻下에 期待하는 焦燥性을 부리는者가 아니다。그리하야 누구든지 從來의 된시옷(ㅅㄱ ㅅㄷ ㅅㅂ ㅅㅅ ㅅㅈ)의 대신에 並書 끝 ㄲㄸㅃㅆㅉ를 使用할것 같으면 우리는 그것으로써 한글 통일안을 實行하는 同志로 許認하기를 주저하지 아니하는 터이다 脚下의 一步가 能히 그千里의 遠程을 踏破하는 始作이 되는것처럼、먼 千里의 遠程도 모름지기 脚下의 一步로서 始作하지 아니할수 없는것처럼、우리는 한글 統一의 大事業의 始作을 並書의 使用으로 하자는 標語를 一般 民衆에게 宣布하노라。

넷재、반간자의 中傷的 似而非 理論에 盲目追從을 하지 마시라。

朝鮮語學會에서 發布한 한글 마춤법 통일안(朝鮮語 綴字法 統一案)은 일즉 東西洋有數한 最高學府에서 心力을 다하여 專門的으로 精密의工夫를 硏究한者로 學者를 한글硏究와 한글 敎授에 바처오는者들이 그래도 半千이란 적잖은 時間을 費하야 誠心誠意의 硏究討議를 거처서 成立된 案이라、그것이그렇게도 쉽사리 看破할수 있는 誤謬를 犯하지 아니하였을것임을 敢히 天下에 明言할 自信을 가지는 바이다。그러한즉 地方人士中에비록 中傷者의 言說에 依하야 或 疑心스러운 點이 發見되시더라도 부디 一時間의 淺思와 一時의 感情으로써 速斷하시지 말고、愼重한 態度로써 널리 調査硏究하여 보신이 民族文化의 永遠한 發展을 爲하야 蒐然한 일일것이다。賢明한 判官은 決코 一方의 誣告에 依하야 直席判決을 내리지 아니한다。우리는 다시 確言하노니、學理는 學理로서 公公하게 論爭할것이요、決코 陰謀的으로 術策的으로 對抗할것이 아니다。우리는 現代東西洋 學者들이 찾아내어 놓은 音聲學과 語學의 一般的 眞理를 確持하였으니、조금도 隱諱할것 없이 正正堂堂하게 滿天下 有心人士의 透徹하신 理性과 公平한 批判에 하소할 따름이다。(完)

疊出하는第二 五十萬圓事件

張學良父子로부터 收賄한政治家多數!

永井、山道、中野、松岡、田中等

山本某證據材料把握?

【滿洲東京電話】床次遞相五十萬圓事件과同樣의事件을今日또某方面에서 探知하엿는데 그것이表面에出한時에는 五十萬圓事件以上의 衝動을惹起할것이라고 注目되고잇다 事實은 張學良氏의 金庫를押收한때그整理에 當하야 奉天特務機關에關係잇는 山本某가前記押收物件을整理中張學良氏또는 張作霖氏로부터日本의 知名의政治家十數名이 多額의金員을受取하고잇는事實을確認하고 會의問題로하야 政界革新을圖할 材料로하고십다고 策動하고잇다 山本이가지고잇는材料는 如左한 四件인데 또이外에山道襄一、中野正剛氏等에關한 十數件을某方面에서探知해가지고잇다고한다

一、大正十二年六月二十六日銀五萬元永井柳太郞氏에게(張作霖氏가준것)

二、昭和四年七月十八日銀二十八萬元永井柳太郞氏에게

三、昭和四年五月六日銀八十萬元山本条太郞氏松岡洋右氏에게

四、昭和五年十月四日銀二萬元一口銀一萬元一口모다田中萬逸氏에게(以上二、三、四는모다張學良氏가준것)

또右受取證은 目下關東軍第一倉庫와第二倉庫의金庫에 所藏되어잇다 (寫眞은永井、山道、中野、松岡諸氏)

中野、山道兩氏 名譽毀損이라訴訟

同時에聲明書도發表

【電通東京電話】國民同盟의中野正剛 山道襄一兩代議士는 淸瀨松浦兩辯護人을 代理人으로張學良事件에關하야 名譽毀損의訴訟을二十八日午前東京地方裁判所에提出하는同時에 左의聲明을發表하엿다

山本某란사람의談話로政界知名의士가張學良氏로부터 金員을受하엿다는것이 今朝某新聞에報道되엿는데 尾末에우리들도社會의疑惑을生할것이 記載되여잇스나 나는關係는업다 나는山本君이나 그某新聞에는何等의敵意를 가지고잇지안흐나 五十萬元事件을 爲始하야여러가지可憎할 事件의眞相을司直의손으로 明白히하는것은政界革新을爲해서도 必要하다고信한다 그래서 이번에山本君과府는通訴法에依하야 某新聞을相手로 名譽毀損의告訴를提出하는바이다

米白兩國間에 新通商條約締結

【華盛頓二十七日發聯合】米國政府는通商法에依하야 一九三四年九月以來白義耳政府와의間에 新通商協定締結交涉을 繼續하여오든바 今回交涉이成立되여二十七日兩國政府代表는 國務省에서新通商協定調印을終了하엿다 新通商協定은 通商事務를骨子로하고 多數品目에亘하야 英斷的關稅引下를 斷行한것으로 關稅障壁打破에의第一步로서 重大意義를가고잇다 新通商協定은 批准日로부터三十日을지나그效力을發生하게되엿다

伊遠征部隊 繼續하야東阿로向發

軍需品을滿載코

【電通메시나二十七日發】나폴리에서멧시나로 廻航한伊太利軍用運送船레오날드다빈치號는 멧시나에서追加部隊의 乘船을終了하고二十七日夕刻東아프리카로 向하야 出帆하얏다 同號搭載의遠征部隊는 步兵及砲兵將校百十名兵卒一千二百名外에技師及工三百名을搭載하여잇다

【電通나폴리二十七日發】連日陸續東아프리카까지運送船이 出帆하고잇는데 나폴리港으로부터今日에도 아라비아號가軍需品을滿載하고또兵員收容設備를整頓하고出帆하야멧시나로向하엿다 同船은二十八日멧시나에서 遠征軍後續部隊를乘船식히고 東아프리카로急航할豫定이다

人事・集會

▲中野勝次氏(忠北警察部長)新任人事次來社

▲一杉藤平氏(總督府事務官)同上

夕刊後市況 廿八日

●大阪短期 幾配●

大新	一九一六〇(不變)
鐘新	二八五〇〇(不變)
日産	一九〇〇〇(六〇高)
東新	一四六二〇(不變)

被告二十九名의 鑛山詐欺團終審

昨日京城法院公判에 廻附

一名死亡、全部有罪

경긔도 경찰부에서 작년 봄부터 작년 가을까지 전후 여섯 차례로 검거한것으로 경성지방법원 제삼 예심계(第三豫審係)에서 심리중이든최정근(崔定根)=保釋中死亡(三)등이십구명에 관한 십마원 광산사기사건은 이십팔일 오후에 예심이 종결되어는데전부 유죄로 결정되어 사긔죄로그법원 공판으로 넘기엇다 그가운데서죽은최정근에 대하야는공소기각(公訴棄却)으로되엇고공판에회부된 피고들의 성명은 다음과갓다

▲京城南山町三丁目 京鑛支配主人 中原鑛臣(四七)
▲京城桂洞六七 家屋賣買業 金 皓 鐘(三一)
▲京城新橋洞五四 無職 申 敬 浩(四四)
▲京城勸農洞一八五 無職 任 用 淳(三八)
▲京城壽町一七 無職 田中 參吉(四七)
▲京城孝松洞一三二 辯護士事務員 金 星 東(三五)
▲滿洲吉林省延吉縣龍井市 無職 柳 棕 佑(四一)
▲大阪市 無職 高田 嘉雄(三八)
▲高陽郡崇仁面敦岩里 無職 張 基 元(四五)
▲京城壽松洞 無職 李 若 雨(二一)
▲京城府黃金町四丁目 鑛山業 中野助一郎(六四)
▲忠南牙山郡 鑛山業 李 用 左(四八)
▲京城初音町 鑛山業 阿部操太郞(六四)
▲忠南扶餘郡 鑛山業 金 源 喆(四八)
▲京城崇三洞 無職 沈 宜 惠(五三)
▲咸興府 鑛山業 朴 長 海(四〇)
▲府外上往十里 無職 沈 鳳 浹(六二)
▲京城唐珠洞一五 鑛山業 徐 丙 頊(五九)
▲忠南公州郡 無職 金 基 鴻(四七)
▲京城本町二丁目 無職 岩本眞太郞(六四)
▲京畿道振威郡 鑛山業 白 樂 慶(三五)
▲咸興府 鑛山業 朱 熺 奎(四四)
▲忠南公州郡 鑛山業 許 名 稙(三六)
▲咸南定平郡 鑛山業 李 軒 珪(四四)
▲忠北堤川郡 鑛山業 金 振 爾(四六)
▲京城嘉會洞 無職 安 秉 周(五五)
▲京城芳山町 建築材料業 前田 伊治(五〇)
▲京城齊洞 無職 崔 煥 濟(四一)

前後十五回에 十萬圓이나詐取

후림때에넘어간鑛業家들 逐鷄望籬格의失望

범죄사실을보면 시내봉익동(鳳翼洞)일백이십오번지살는 최정근이 가주모가 되어가지고 소화칠년십이월초에 임용순、리종우 중원절신등과 공모하야 충북영동군심천면(永同郡深川面)에 잇는 최정근의소유 금광오십마필전 이백평을 리용하야 신인벗(愼寅純)이라는 사람을중개하야시내관수동(觀水洞)일백오십사번지 홍정구(洪正求)에게 이십오만원가치가잇는유망한 광산이라고일컷고 이십만원으로 갑을정하야 중원절신이가 사고저하는중인데 최정근은 중원이와 서로알지못하는 사이임으로 직접교섭하기 어려우니 이것을사가지고 도루 중원에게팔면 굉장한 리익을 보게되리라고 입맛이 땡길만큼 교묘히속여서 드듸여오만원으로 갑을정하야 매매계약을하고서 그게약금으로 삼천원을후려먹은것을 비롯하야재작년 구월까지에 전후열다섯명에 전라북도 충청남북도、경기도、함경남북도 강원도등지에 잇는전기 피고들의소유로 금도잘나지안는 낫분광산을 리용하야 최저삼천원으로부터 최고이만원의 게약금을후려먹은것이 전후십여만원이나 된다한다

그러고 공범자가운데 아즉도주중에 잇서서체포되지못한자도 사오명되다한다

◇雨後晴光◇

春風따라이는人波 "릴레"式交通事故

鍾路는宛如事故데이

이십팔일아츰에 부슬부슬 내리던 봄비는 오정사범벗을일제히하로압서고하는듯 오후에들어서는 하날도맑게개여 포근한해빗이 종로의 큰거리를 쪼이자 현저히거리의통행인이 만허저서 전차와충돌하는 중년신사 자전거를탄채로 역시전차와 부듸치는젊은친구 길을가다 졸도하여 영겁의나라로 떠나는사람、마치 『릴레이』식으로사고를일으키는듯 하얏다

×

이십팔일 오후네시오십분에 시내락원동(樂園洞)십이번지에사는정헌채(鄭憲采)(六九)라는 갓쓴중년신사가 종로이정목 화신(和信)상회압헤서 일백삼십일호의 전차와 충돌을하여 이마에 약사일간치료의부상을 바덧고 동일동시각에종로이정목우미관(優美館)압거리에서는 자전거를달려서 종로통으로나오든 시외숭인면회경리(崇仁面徽慶里) 사는오송국(吳松國)(二二)이란 청년이일백칠십호 전차와충돌을하고 넘어진채허리와 다리를 쓰지못하얏스며 동일동시각에 종로사정목구십삼번지부근 『메이브렌드』우헤서는 삼십세가량의행려병인이 졸연졸도 급사하엿다

滿洲國皇帝御訪問 特別警戒를協議

臨時高等課長會議서

경무국에서는 오는삼월사일에 각도고등경찰과장의 림시회의를 열게되엇다는데 이회의에서는 만주국황제의 일본어방문에대한 조선측의 경비에대한협의를 할터이라는바 이미이에대한 비용도일만오천원의 승인을 바덧슴으로 이회의 에서 경계방책에 대한 구체적협의는 해륙의경비를 엄중히하기위하야 중요철도선에 이동경찰반의 신설또는 림시증원과 해항경찰을 엄중히하야 내외지출입자의 경계를물샐틈업시 엄중히 하게한다는 것이라한다

우리選手 기다리는 獨逸의氷上競技場

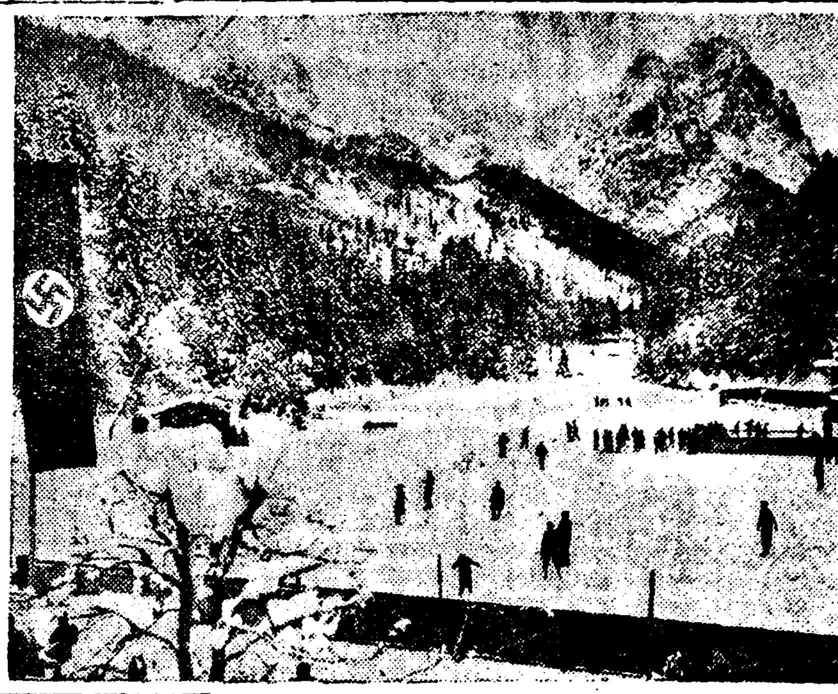

寫眞은 明春二月에 世界冬季 올림픽大會가 열리는 獨逸 「가르밋쉬·파르텐키르헨」의 「스피ー드·스케ー트링크」이다 비로소 金正淵、李聖德、張禹植의 三君이 제일와 世界의 銀盤에서 朝鮮健兒의 氣槪를 펼 내일곳이다 同 「링크」는 一週 四百米 코ー스로서 三面이 山으로 둘너싸인 「리쌀」湖 氷上우에 設置 되어잇다

伊國의飜意로 東京案優勢

日本과芬蘭의爭奪戰 今一日에投票決選

【오슬로廿八日午前一時發聯合】 東京? 羅馬? 헤르싱기? 第十二回 올림픽大會擧行地를 싸고도는日本、伊太利、芬蘭의三國代表爭奪戰은白熱點에達하야 오슬로에서의國際委員會의情勢는 豫斷을不許하는 紛糾狀態에이르럿든바 二十七日夜에突然伊太利外務省當局이 重大聲明을發表하야 伊太利政府는 끗까지互讓的立場을 堅持하고一九四〇年의 大會를讓步할뜻을宣明하얏슴으로 事態는依然急轉直下의 轉換을보이고잇다 伊太利代表로는 나곳사伯爵과 謝絶乃至言明되委員會當局은從來의大會準備工作에依하야羅馬案擁護는相當한難色을보일것이다 그러나伊國外務省當局이 이二十七日에特히 聲明書를내인것은 뭇소리니首相으로부터嚴重한命令을내린結果인것가트며 獨裁執政의命令이라 頑迷한伊太利代表도 드듸여飜意하지아니치못할것이다 따라서伊太利를支持하든 三票도東京案에投票할것으로 豫想한다면 今一日의投票結果는東京案이壓倒的優勢를보일것으로期待된다 英佛伊三國代表가豫想과가티 東京案을支持하면 總投票數卅一票에對하야 完全히芬蘭을壓倒할 것으로豫想된다 그리고 東京案 支持의 豫想內譯은 다음과갓다 ▲日本三、▲伊太利三、▲獨逸三、▲부라질、▲加奈陀二、▲英國三 ▲葡萄牙一、▲瑞典二、▲墨西哥一、▲佛國三、▲米國三、▲濠洲二、▲印度一、▲체코一、合計 三十一

今年度의 庭球日程

來月卄一日부터

朝鮮軟式庭球聯盟에서는 今年度 庭球스케쥴을 다음과가티 發表하엿는데 四月二十一日의 中央庭球大會를 비롯하야 처음으로 열리는專門校리그戰等이 잇서例年以上의 活氣를띄울것으로豫想되며八月에는全日本選拔軍과滿洲軍이 京城에來訪할터이라한다

【月次】【豫定日】【大會名】
▲四月 廿一日 第二回中央庭球
▲四月 廿八日又는五月四日 京城實業리그戰開始
▲五月 四日 第三回學生選手權
▲五月五日 第一回學生리ー그戰
▲五月 十二日 中等學校選手權
▲五月十九日 老童庭球大會
▲六月 二日 京日庭球大會
▲六月 八、九日 京城女子庭球
▲六月十六日 官廳銀行團對抗
▲六月 卅日 京日中央籠球大會
▲七月 七日 京日全朝鮮決勝
▲七月 廿一日 老童選戰
▲七月廿八日 仁川千代田俱樂部主催大會
▲九月七日 秋季實業리그戰開始
▲十月一日 全朝鮮女子庭球大會
▲十月十三日 朝鮮神宮大會開始
▲十一月 第九回明治神宮競技出場

昨年中密輸地金 千萬圓臺로突進

警察에發覺된것만六百萬圓

件數減少、金額昂騰

地下에숨은黃金

폭발적황금광 경기와지금시가의폭등의 부산물로조선안의지금은만주로밀수출되는것이비상히만타 작년에는 신의주(新義州)경관의금밀수출사건관계독직사건까지이러나게되것은 아즉도세상의기억에남어잇는터이다

그런데 경무국에서 조사한바에의하면 작년일년중에 조선으로부터 만주로 금밀수출을하다가 발각되야 검거되사건은 사십팔건으로검거인원은 이백삼십사명에 불과하나 밀수출한지금액은오백칠십만륙백오십일원륙십전의 거액에 달한다고한다 그리고 이것을전년에의것비하여보면건수에잇서칠십팔건인원에잇서 구십구인이 각기감소하엿스나밀수출지금량에잇서서는이백륙관구백이십칠원이배분이증가하고금액으로는이백칠십칠만륙백오십일원륙십전이격증하엿다한다

검거건수와 인원이 감소한것은 상습적밀수단이 신의주의 대검거사건등을비롯하야대검거가잇서감소하엿다하며밀수출지금의수량과 금액이격증한것은 소규모의 밀수단의검거는 곤난하며 발각되것이 적으나 대규모적 밀수자의검거가 여러건잇섯든 관계라한다 그러나 이것은 경찰이 발각한 금밀수출에불과하나 사실에잇서서 는여러가지교묘한 방법으로 밀수출을 하는자는 막대한수 에달하며금액도거액에 달할것임으로 결국조선으로부터 밀수출된 지금은작년중에 약일천만원에 달할것이라고경무당국자는말하엿다

乞人屍體發見

이십오일 오후여섯시경 부외아현리(阿峴里)산(山)이번지 토막부근에 주소가업시 어더먹으러다니든 안길동(安吉童)이라는 거지가 죽어잇는것을 통행인이 발견하고 공덕리주재소에통지하여와슴으로 룡산서에서즉시는검시하엿는데타살한형적은업고병으로죽은듯하다

滿洲"苦力"을 統制使役

【新京二十七日發聯合】 만주내에서의 로동통제와 문화향상을목적으로 각지관계방면에서 그실정을 조사중이엿든데 본년구월경까지에자본금 삼천만원의 대화공회사(大華工會社)를 創立하고 만주내에로동에 종사하는약 삼십만인의 『쿨리』를 한기관내에 통제하야그들의생활을 보장하기로 되얏다

傳染病患者避身

시내안국동(安國洞)이십륙번지서 인성(徐仁成)의 장녀복수(福壽)(一三)는 지푸테리아는전염병환자인데지난 이십사일오전에 그의어머니김씨(金氏)(四〇)와어데로인지도주해버렷슴으로 종로경찰서 에서는그들의행방을각처로찻는중이다

春水方漲한漢江에 芳紀十八處女屍

自殺嫌疑者搜査中意外發見

遺書두고간鄭明順?

해마다한마눈 인간의어복장(魚腹葬)터가되는 한강(漢江)에금년봄들어서 처음주음인 십팔세꼿따운처녀시체가 발견되엿다 이십팔일오후네시 오십분경에 시흥군북면본동리(始興郡北面本洞里)구번지부근 한강연안에서 시흥읍시흥리(始興里) 십삼번지 사는 김중길(金仲吉)(三三)이라사람이자긔의 친척되는김영순(金英順)(二一)——假名——이란 녀자가물에빠저죽는다는유서를써노코는집을떠나간지며칠이되도록돌아오지안코그후투신자살한형적이확연하야 부근한강연안을 더듬어서영순이를찻던중전긔시흥군북면본동리부근에서시체하나가표류해온것을겨우 건저본바 그는자긔가찾든영순(英順)(二一)이는아니고나히가열여덟살 가량되여보히는꼿따운 처녀시체엿슴으로 곳한강교파출소(漢江橋派出所)까지그시체를운반하여왓는데、시내룡산경찰서에서는즉시서원이출동하야조사한 결과그신원은판명되지안엇스나지난이십칠일 오후두시 사십오분경에한강신사(漢江神社)밋도로상에서 녀자의목도리한개와 녀자의신발과 내용물을유서가튼 조회쪽과 과 정순명(鄭順明)이라고 새인도장한개를 로량진파출소순사가 발견하엿스나 그이외의사실을 전연알수업던차임으로 혹은 이처녀시체가 전긔정명순이나 아닌가추측되나 그신원을알수업서우선시체를경성부청에넘기도록수속중이다

西北冷害罹災民 火田民으로轉落

旣存火田民整理期에잇서 社會的으로重大問題

작년여름에 근년에드문랭해(冷害)로대흉작을 당하평안남북도와함경남북도 사간지방의 농민들은 춘궁기를당하야 그들의 생활상은 참혹하기 말할수업는사실은 루차본보에 보도된바어니와 그들은각변증에잇서서 수확은개무(皆無)요사소한부업으로 양잠도 고치갑의폭락으로 대타격을 밧고곡가는근년드물게폭등하야그중에도그들의유일한 대용량이되여잇는 만주좁쌀도관세인상의 영향으로 폭등이되여 종자처럼은에 넘홀수업는상태임으로현재는구제의손길만기다리고잇는중이다 그중에더욱히 주목을끄으는 사실은 이들이재민중에 만흔남어지의 폐로 지난대정팔구년경의 공작당시와가치 차차화전민으로 전락해가는경향이 현저하야 방금총독부당국자로서 이미구터서잇는화전민정리도 여의케못되여잇는중에 새로이와가치 화전민을낫케되는 현상은지못우려되는바라고한다

一日給料五十錢에 繼續勞働卄時間

市內千餘名理髮職工의悲哀

春期總會에問題될듯

사방에체경(體鏡)을걸어수정궁전가치꾸민속에서종일향수(香水)와향유(香油)만을 주무르는 리발사(理髮師)는 남보게에 신선가튼직업인듯시보히나 그들의리면에 역시직업적 큰비애가잠겨잇서 이번춘긔리발총회인 삼월중 에는다소의분규(紛糾)를보일형세이다

시내에잇는리발소는남북촌을합하야 약이백사십처로 거긔종업하는리발사가 일천여명인데 그중약일백오십여개소는고주(雇主)가따로잇서 리발사를직공으로두고 기업형태(企業形態)로경영하는곳도역시직공을두고 영업하는터인데 고주들은목전의 이십전상십전만을 탐하야 밤자정까지도문을열고 작업을식히며 때로는손님만보이면 새벽두시까지도 작업을시키는데 이와가티늣도록 작업한직공은 그이튿날에도 역시아츰여덟시부터 출근케하야 그동안 자는시간을여덜시간내지 여섯시간박게 아니주는데 직공이집에돌아가고 다시오는시간을 공제하면참으로 자는시간이여섯시간내지 네시간박게 아니되야 수면부족으로대낫에도 졸고잇는 사람이만타하며 이리지안터래도 직공들은종일실내에 서잇기때문에 해빗을못보고 운동이부족하야 여러가지병이만히 생기는까닭에 보건상으로큰위협을 바드며이기는 과도한로동에도 그보수는최저 일급오십전으로부터 일원까지박게 아니되야생활을 할수업다하야 오는춘긔리발업자 총회에는시간단축과 임금문제에 대하야 직공측에서 제안하는바가 잇스리라한다

社會와當局側이 생각해줄일이죠

某理髮師의呼訴

이에대하야 모리발사는 다음과가치 이야기하얏다

참딱한일입니다 리발사로 오래사는사람이 업습니다 우리도사람이니 보건문제를좀생각하야 주엇스면조켓서요 시간을주린다고 결코 그손님이 아니오는것이 아님니다 이튼날 또오실것이니까요 그러고 칼을들고 귀중한손님의 얼골을다스리는사람이 졸다가 상채기나내이면 어찌함니까? 이런문제는리발업자만이생각할문제가아니라사회와 당국에서 생각해서잘처리해주어야할문제로암니다운운

조반전

▲수일전 시내상청동에서는 괴상한싸홈이나서 이야기꺼리가 되얏다고▲이야기는 어떤 스물아홉살까지 처녀로잇는 늙은색시가모처럼시집을 간것이가고보니 남편이 구실을못해서 그대로 와버렷다는것이엇다▲울력서답 스무이튼날 시집을갓다가 울력정월 스무날에 도라오것이라고한다 ▲모처럼은 장가에 한달만에 마누라를빼앗기 되명산이란 말을듯는신랑은 화가 나서조차와서 실물검사를 식이가까지햇다고 ▲부부라는것은 일생을두고 함께김것는동행인이 의합치안호면 리혼하는것이야 상관업거니와만일 사실아난리유를 만들어서 그것을구실로 살는다는것은 조치못한일이다 ▲누구말이 참말인지 가마귀자웅가태서 가지만 그런싸홈으로도 계할은 그야말로가

高普나 女高에 못가시는분은

꼭이것을잘 읽어주시오

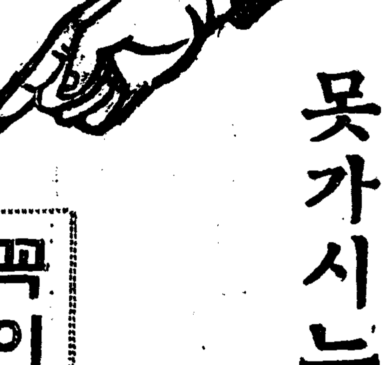

▲이제부터 男子는

學校卒業만의 學力으로 實社會에 나간것은 無理다。現代는 學問知識이 重要視되는 世上임으로 高普卒業의 學力이업스면 一生사람에게눌여서 立身成功은 어렵다、무엇을하드라도 基礎學問인 高普程度의 學問은 絶對必要하다

▲이제부터 女子는

옛날과달나 就職하야 自活함에도 佳緣를어더 結婚함에도 女高卒業程度學問과 技藝를몰으면 남의面前에 얼마나自己의 無識으로恥辱에 우는지몰른다。새로운 時代에걸는女性은 꼭女高卒業만의 實力은갓지안으면 안된다。그러나 世間에는 學資缺乏과

▲家庭事情으로

高普나 女高를 갈수업고、조흔頭腦를갓고도 立身出世를 못하고 악갑게도 파뭇처바리는不運한사람들을爲하야 本會에서는 苦心研究한結果 自宅을學校로 일외餘暇라도 寢床中에도、散步時라도 愉快히 輕快히 獨學하되고、短時間에、僅少한 學費로高普나 女高卒業以上의 學問技藝를 習得식힌다

直感式通信教授法

이發見되엿습니다將來立身成功을바라는 少年이여女子로서안분려운 學問技藝를習得하려는女性이여 지정말고 곳『案內書로 朝鮮日報에서보왓다 中學又는 女學內容見本 送付하라』고 東京神田三崎町獨學修養會에 申込하면 詳細見本付說明書無代送呈함

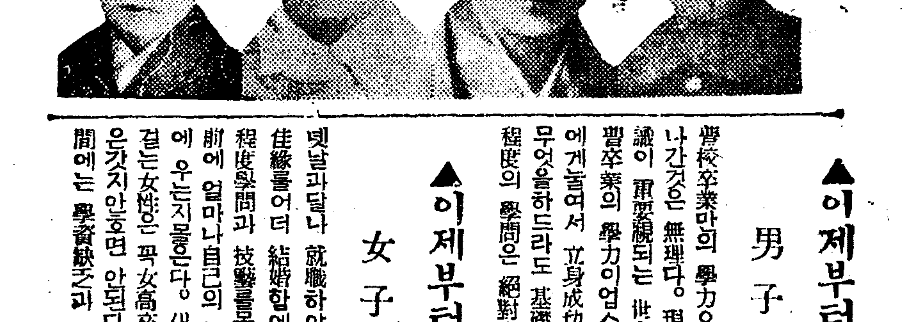

男子로태여난 우리들은

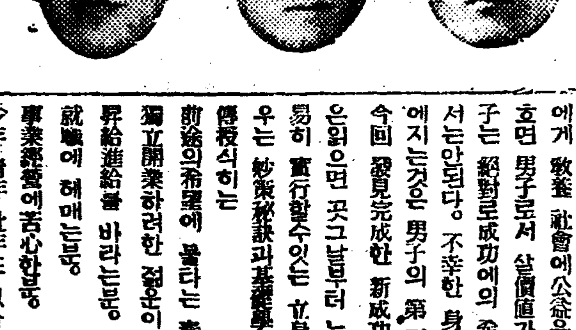

한번은成功하야 돈과名聲와 地位를獲得하야서 家庭을安樂케 父母에게 致養 社會에公益을하지안호면 男子로서 살價値가업다。男子는 絶對로成功에의 希望을버려서는안된다。不幸한 身勢와 貧困에지는것은 男子의 第一恥辱이다 今回 發見完成한 新成功學講習錄은읽으면 곳그날부터 누구라도容易히 實行할수잇는 立身成功도모우는 妙策秘訣과基礎學問을 習得식히는 前途의希望에 불타는 靑少年。獨立開業하려한 젊은이。昇給進給을 바라는분。就職에 헤매는분。事業經營에苦心한분。少年 靑年 壯年도 只今곳 東京神田區三崎町帝國實業學會로 『朝鮮日報서보왓다內容見本送付하라』고葉書로申込하면無代送呈함

당신은 편지가 척척써집닛가

摘文의撰(1)、머리앞흐고、(2)쓰다버리고、(3)時間을空費(4)禮에빠지고(5)用件이不足(6)뜻아닌恥辱이오고、(7)信用을일코、(3)嘲笑밧게됨 近者評判인 手紙研究會에는 新時代에適應한 新講義錄으로 短時日에 편지잘쓰는 사람이된다。詳細는 只今곳『朝鮮日報에서보왓다見本送付하라』고東京神田三崎町手紙研究會에葉書로 申込하면 說明書無代送呈

펜글씨熟達法

合理的으로興味잇는김흔

펜글씨熟達은할의第一必要條件이나 透寫式練習法에依하여서쉽게 버릇도矯正되야 短時日에日本字英字、數字等이 척척쓰여진다。只今곳『朝鮮日報서보왓다說明書를送付하라』고申込하면無代送呈、東京市神田區三崎町 펜習字研究會

地方論壇

安州高普校의 設置에 際하야

安州支局 一記者

安州高等普通學校設立을 爲하야 金敬淑, 金秉奎, 林鳳六, 金光浩 氏等은 伊來半個年間이나 自己經費를 消費하며 努力하야 오든 바 高普設立에 二十萬圓을 寄附키로 言明하얏든 金仁梧翁은 金秉奎 氏等努力者와는 一言의 相論도 업시 官選道議員으로서 平南道會에 出席하얏다가 二十萬圓을 道에 寄附하고 公立高普로 設置할 것을 決定하얏다 한에 對하야는 自手成家로 百萬長者가 된 氣槪그대로를 發揮한 것이라 하겟다

[illegible] 翁의 設立主唱者였고 其子弟 [illegible]의 校長就任 自家榮譽는 一顧하고 오직 高普設立, 教育事業에만 精力을 費한 翁의 誠力이 對하야는 壯擧이라고 아니할 수 업다

道議李寬浩君은 自身期成會代表로 十萬圓責任을 지고 道會席上에서 大膽히 言明한데 對하야 놀라 아니할 수 업다

그러나 남어지 問題는 三十萬圓金額을 내여노은 그곳에 잇다 道會에서 藤原知事의 言明한 바에 依하면 今年末까지에 三十萬圓中 一厘가 不足되야도 安州高普設立은 될 수가 업다 고하얏스니 金, 李兩道議員의 誠力과 安州期成會를 中心으로 地方有志들의 熱烈한 活動으로 明春四月부터 安州에 高普校가 設立키로 되기는 하얏는데 二十萬圓이란 金翁의 負擔額은 何等問題업슬 것이나 李君의 責任진 十萬圓中 一萬圓은 李君의 公言한 바이니 職位를 보와서라도 그의 人格에 맷기려니와 其餘九萬圓에 對한 것이 問題이다 까한다

本來安州高普가 私立으로 된다면 金翁은 主役으로 [illegible] 되얏슬 것이오 公立으로 된다면 當局의 主義로 運營될 것이지 住民에게 對하야는 公私立間 마찬가지일 것이다 따라서 住民들은 前例의 農校新設時 負擔한 經驗으로나 官廳하나 新築함에 對하야도 寄附를 하야 온 實例로 보아 私立이 되거나 公立이 되거나 地方住民으로서 校舍建築費全部인 十萬圓만은 責任을 지지 안흘 수가 업는 것이다 金翁은 設立委員들과 充分한 討議도 업시 二十萬圓을 獨斷寄附한 것이다 李君은 自稱代表로 十萬圓責任을 진다고 함에 對하야는 多少輕擧한 行動이라고 안흘 수 업스나 安州地方에 明春부터 高普가 設立키로 된 것만은 [illegible]치 안흘 수 업는 事實인즉 地方有力家諸氏는 一致協力하야 새로운 氣分으로 邁進하기를 바란다

存廢의 岐路에선 培英幼稚園

平康支局 一記者

平康邑은 戶數가 六百餘에 人口 三千을 包容하고 地方都市로써는 그 施設에 잇서서 他都市에 遜色이 업시 具備되여잇스니 電燈, 水道, 電話等 [illegible] 施設은 한갓 [illegible] 것도 업고 飛行場이니 陸軍演習場 가튼 웬만한 都市에도 저마다 갓지지 못한 設備까지도 [illegible] 具存되여 잇다 이처럼 現代科學文明의 惠澤은 [illegible] 平康이며서도 現代文明의 基礎라고 할 수 잇는 敎育機關! 그중에도 그 基礎가 되는 幼稚園敎育은 現在 어더한 地境에 잇는가?

× × ×

幼年敎育機關으로는 다만 培英幼稚園 그것이 한곳 뿐으로 이나마 오날까지 우리의 直接經營이 못되고 一個宗敎團體 基督敎會의 宣敎部事業으로 지나간 一九二二年부터 오날까지 [illegible] 그 經費도 그 宣敎費에서 每月三十圓式 오다가 最近數年以來 所謂朝鮮基督敎自治問題와 함께 同敎의 東洋宣敎費削減論이 擡頭하면서부터 이것이 年三百圓으로 減縮되더니 昨年에 와서는 다시 年二百十六圓으로 減少하얏다가 이나마 補助가 오는 三月末年度로써 全廢로 업서지게 되고 말엇다 한다

× × ×

이리하야 決局 오는 四月一日 新學期부터서는 平康의 唯一한 이 培英幼稚園은 廢鎖치 아니할 수 업는 運命에 到達하얏스니 創設後十五年이란 그리 짤지아니한 歲月과 其間에 三百가가운 귀여운 子女를 培養하야 준 功績과 歷史를 싸혼 이 花壇이 문어지는 悲慘한 꼴을 엇지 그대로 보고 잇슬 수 잇겟는가 이에 從來經營側인 敎會에서나 同幼稚園當局者로서도 이 問題를 社會에 訴하야 繼續식힐 特志家의 出現을 求하기도 하얏고 甚至於는 전혀 社會經營으로 내여노키로까지 [illegible]

그러나 運命이 不過一朔에 迫頭한 오날까지 아모러한 社會의 反應의 氣味는 보이지 아니하니 돈의 力으로 不過三千圓의 基金 不然이면 基本金을 세우면 아모러한 支障과 困難이 업시 完全히 經營해 나아갈 수 잇는 이 幼稚園 한개를 [illegible]하는 平康社會 넘우나 寒心하고 [illegible]치 아니할 수 업다 [illegible] 財力이야 이것이 [illegible]이라도 [illegible]이 되지 안흘 것인가?

오! 平康의 有志들이여! 우리는 맛당히 우리들의 손으로 이 培英幼稚園을 [illegible] 남의 손을 빌린다는 것부터 恥辱인데 이제 다시 임이 基礎를 닥가준 그 建物조차 [illegible]하야 버린다면 이는 [illegible]이니 諸君은 무슨 面目으로써 子女를 對하며 社會를 對할것인가? 거듭말한다! 平康의 有志여! 문어지는 花壇을 그대로 보려는가?

桑田碧海의 安東!

歸國途中서울求景한 老人의 慶北安東이 安東縣行이 되여

몹시 變햇네, 우리 安東

【新義州】 경북 안동군(慶北安東郡) [illegible] 사는 박재원(朴在元)(○○)은 거금 삼십년전에 만주로 건너가 할빈부근 빈강성 해륜현 평양진(賓江省海倫縣平陽鎭)에서 조선인경영의 농장고용인이 되여 잇섯든바 고향을 그리운 생각이 간절하야 지난 이십일 부근이 모와든 돈으로 경북안동(慶北安東)까지의 차표를 사가지고 귀국차에 올랏섯든데 고국의 수도경성에 나리어 하루동안 구경을 하고 이튼날 저녁 경성역으로 나와 역원에게 안동가는 차를 어데서 타느냐고 무럿든니 역원은 국경안동현(國境安東縣)으로 가는 차를 타라는 함으로 그말대로 차를 타고 [illegible] 잇섯는데 아즉에 기대여 [illegible] 안동! 안동! 하는 역부의 소래가 들님으로 오래간만에 고향에 돌와왓고나 하고 차를 나렷드니 도로가 정연하고 건물이 훌륭함에 놀래여 속언에 십년이면 강산이 변하야 상전벽해(桑田碧海)도 된다드니 십년동안에 무척도 변하엿고나! 그러나 아무리 길을 거러보와도 자긔고향인 경북안동(慶北安東) 갓지는 아니함으로 경국 파출소에 드러가 무럿드니 천만의외에 이곳은 만주국안동이라한다 그는 정신을 차려 십년동안 못살아거기 실증이 나 만주국에를 다시 왓나? 하고 생각할 때 모든일은 꿈으로 [illegible] 그러나 주머니에는 한푼 돈도 업서 오도가도할수가 업게 되엿슴으로 신의주경찰서에 와서 울며 [illegible] 하엿다 한다

喜! 悲!

勢力에 눌려뺏긴子息 三十餘年만에 차저와

【玉果】 세상이 모다 인정하고 자긔자산이 확신하는 아들이언만 당시의 권력과 지위에 못이겨 또는 동기 기생외입 하엿다는 구도더수치의 판별에서 사랑하는 아들을 빼앗기고 삼십여년 의지하든 세월을 원한과 비분에서 차여 그날그날을 보내든중 홀연 빼앗긴 사람으로부터 남의 자식은 어느때든지 남의 자식이다 나의 자식이 못될것이니 『너의 자식을 대려가고 민적도파가』라는 희소식을 듯는 그 실부는 감격의 눈물을 흘리신일이 엇다

때는 지금으로부터 삼십여년전인 구한국시대이엿는데 현재주소를 곡성군 옥과면주산리(谷城郡玉果面舟山里)에 둔 당시옥과군 청동인으로 잇든 류석종(劉石宗)(○○)은 당시옥과읍에 사는 기생리산호주(李珊瑚珠)(○○)를 사랑하다가 문되제의 상철(相哲)(○○)을 잉태한후 갈라서게 되고 그 즉시 동군동면흥사리(興寺里)에 거주하든 전두형(全斗亨)이란 사람이 당시옥과 이방으로 전긔기생산호주를 사랑하야 동거하는중 잉태한 상철을 출생하자 그를 자긔의 아들로 삼아 양육하엿다 그러나 어렷슬때부터 그의 용모가 전두형과는 판이하고 류석종의 용모와 방불함으로 동시대의 사람들은 물론 지방일반사람들도 전가가 안이고 류가라고 하여오든중 거년음십이월 이십칠일에 전두형은 동리에 거주하는 리명중(李明中)을 통하야 사법대서인 박연순(朴燕淳)에게 의뢰하야 상철을 그실부가 다려가고 민적도파가도록 하여 달라고한 사실이 잇서서 전긔상철이는 오래간만에 그실부를 찾게 엿다고한다

全朝鮮— 農民씨름大會

【江景】 강경시외 룡안청년단에서는 조선농민대중의 독특한 씨름을 장려하야 사도의 발전을 위하는 의미로서 본보강경지국 후원하에 오는 삼월십일부터 일주일간 룡안읍중실리(龍安邑中實里)광장에서 개최하기로 되엿다한다

米價大暴騰으로 細窮民困境尤甚

正租每斤에 八錢五六厘를 넘는 六年만에 보는 新記錄

【平壤】 로동자와 양복세민을 울리는 쌀갑과 잡곡들가의 폭등으로 비명의 소래가 들리기시작 한다 일월하순부터 이월에 드러서 정조(正租)갑은 폭등하야 최근에는 팔전오, 륙리에 달햇고 따라서 평양부공설시장에서도 쌀갑을 올리게 되며 소매에는 대두일두(大斗一斗)에 상원십전으로 이십칠전부터 실시하게도 되엿다

쌀갑이 이러케 고등하기는 소화사년구월에 상원이 십전 한다음으로 륙년만에 처음보는 현상이다 따라서 각종 잡곡(雜穀)이 등귀하고 또한 전반적물가가 고등해저 서 빈민은 가일층 곤경에 빠젓다고 한다

元山의人口動態

死亡一千七十四人에 出生은四百二十二人

【元山】 작년일년간 원산부 호적계에 나타난통계에의하면 출생이 남자칠백삼십구인 녀자륙백팔십사인합 일천사백이십이인이고 생자필사(生者必死)의 자연법측에 의하야 황천객간이가 남자오백구십사인 녀자사백팔십인 합계 일천칠십사인이된다

그런데 출생에잇서 가장만흔달이 팔월로 백삼십삼명이고 가장적은달이 일월로 구십팔인이다 사망에잇서는 제일만흔달이 팔월로 백십오인으로 오십사명에 달하는데 그들의사망자로 치면 최제일 적은것은 일월로 [illegible] 이백사십사인 전염병이 이백이십명 [illegible] 이백삼인의 순서가 된다

그리고 해로백년의가연을 매저 일생을 동고동락하잣든 원앙(鴛鴦)이 백칠십구쌍인데 그들의 년령을 보면 조선인은 남자가 이십세이상으로부터 이십오세미만이 제일만코 녀자는 십오세이상 이십세미만이 가장 만하스며 일본내지인은 남자가 이십오세이상 삼십세미만 녀자는 이십세이상 이십오세미만이 가장만타

이외에 일생을갓치보내지못하고 생리별을한것이 두상이 잇섯다고한다

戶籍上에나타난 克服되는早婚弊風

平壤府戶籍係調査에依하면 男二五女二〇이最多

【平壤】 작년중평양부내의결혼년령을 조사한바에 의하면 조선인은 남자는 이십세이상 이십오세까지 녀자는 십오세이상 이십세미만이 가장 만헛고 십오세미만으로 시집간 녀자가 십명 십칠세미만으로 장가든자가 칠명 오십세이상 륙십세미만으로 안해를 마지한 사람이 두명이 잇섯다

그래서 조선인의 결혼은 점차년장하여 매저지는편이나 그러나 아직도 조혼이 적지안흔 현상이다 이제 결혼과 리혼의 년령별을 숫자로 표시하면 다음과갓다

▲結婚(妻의部)

▲十七歲未滿 十名 ▲十五歲以上二十五歲未滿 二百十二名 ▲二十歲以上二十五歲未滿 六十六名 ▲二十五歲以上三十歲未滿 十三名 ▲三十歲以上三十五歲未滿 二名 ▲三十五歲以上四十歲未滿 一名

▲結婚(夫의部)

▲十七歲未滿 七名 ▲十七歲以上二十歲未滿 五十七名 ▲二十歲以上二十五歲未滿 百六十五名 ▲二十五歲以上三十歲未滿 十五名 ▲三十歲以上三十五歲未滿 十五名 ▲三十五歲以上四十歲未滿 三名 ▲五十歲以上六十歲未滿 二名

▲離婚(妻의部)

▲十七歲未滿 一名 ▲十七歲以上二十歲未滿 二名 ▲二十歲以上二十五歲未滿 四名 ▲二十五歲以上三十歲未滿 十七名 ▲三十歲以上三十五歲未滿 三名 ▲六十歲以上 一名

▲離婚(夫의部)

▲滿十五歲以上二十歲未滿 七名 ▲二十歲以上二十五歲未滿 七名 ▲二十五歲以上三十歲未滿 一名 ▲三十五歲以上四十歲未滿 一名 ▲五十歲以上六十歲未滿 一名

膨脹하는咸興人口

四萬四千名을突破

比前年二千四百名이늘어

【咸興】 부근에수개의대공장설치설과 미증유의공작을일은 리근각군에서 밥버리나하라고 모혀드는 사람으로 근래할 놈은 내용은어떠튼지 인구마자고 늘어가는상태인데 이제작년도말통계를보면 구천이백구호에 사만사천륙백십이명이나 되며 이를재작년말통계에비하면 호수로오백이일십호, 인구로이천사백십사명의격증을보이고잇다

水原에怪風說

水原署員의頭痛

【水原】 요사이수원읍(水原邑)에는 괴괴한풍설이돌이여 일반시민들은 수일동안수원경찰서 문전에 모혀드러 인산인해를 이루워잇는데 이제 그공설을드르면 주소부정의 묘령녀자가 어떤 남자의 목을 베혀물에 굽는것을 수원서원이 발견하고 그녀자를 인치하야 갓다는것을 보앗다는 사람이 잇서서 그와가티 남녀로소 할것업시 면회동와 아츰부터 저녁까지 그녀자의 얼굴을 보려고 모혀서 잇섯다는것인데 수원서에서는 절대로 그런사실이 업다고 함에도불구하고 다수의 시민들은 경찰서문전을 떠나지안코 모혀드러 법석을 대이는바 사실인지허위인지는 아즉 확실한 판명을 엇지못하엿스나 여하한 괴괴의 풍설로 수일동안을두고 소란케 한것은 수원초유의 괴사이라 한다

七萬坪埋築으로 港灣大修築決定

大棧橋築造等六大工事도計畫

躍進途上의馬山港

【馬山】 남조선 유일의 항만도시 마산항은 녯래의 숙망이던 중앙마산의 대매축이 완성됨에 따라 물화탈로항으로서 절실히 필요한 대잔교를 건조하야 해륙련락의 설비를 완비케하고 총매축면적 칠만평(坪)을 리용하야 철도부설용지 화물창고부지급 신시가지(新市街地)등으로 사용케하는 외에 총연장 이백이십메-들의 안벽(岸壁)을 축조하야 일천톤급(一千噸級)긔선 이척을 동시에 계류(繫留)할수잇게 하고 계선설비로 안벽공사(岸壁工事) 도로공사등으로 항만대수축(港灣修築)을 단행하리라는데 이것이 완성되는 날에는 매축지중앙마산(中央馬山)이 근대적시가지(市街地)화 할것이며 화물탈로상련대합 대외무역상 비약적발전을 보게되여 수륙교통상 일대혁신을 이르키여 해항(海港)마산의면목이 두렷해지리라한다

前途有望한 進明農友團

【醴州】 [illegible]동면덕평리(占東面德坪里)에서는 재작년십일월부터 동리의농민청년들이 단합하야 농민의리익을도모함을 목적으로 진명농우단(進明農友團)을조직하고 그간아래농촌을 계속하여 오든바 그내용은 당지의유식한청년 [illegible]五信씨는 야관의 유위한 청년으로서 일즉이 뜻을 귀농운동에 두고 일반농민의 경제적자각과 리익을 위하야 위선 소규모이나마 전긔와 가튼 부락단위(部落單位)의 농우단(農友團)을조직하고 각부서를 난호아 조직적활동을 하여오는바 특히 가긔할것은 단원이 일치협력하야 농사개량, 생활개선, 부업장려등에 치중한동시에 흉년등을 두어 농한기를리용하야 문맹퇴치에 주력하는한편 소인극을행하야 근로정신을함양에 로력하며 구매부(購買部)사업으로 단원의 정성을기우린 흥년금과 부인부의한 수갈소의 절미등을 자금으로하야 농가보유의일용품과농구(農具)식염(食鹽)비료(肥料)등을공동구입하야 시장래왕의시간랑비와 상인들의 중간리익을 입소할게 되야래 각부원의 희생적노력의 반향으로 매우 호성적을나타내다하며 창립당시의단원수는 이십오명에 불과하던것이 신망이날로 두터워감을 따라 지금에는날이더 구십인에달한다하며 그부서와 책임자를소개하면 다음과갓다

進明農友團委員長 [illegible]五信
庶務部委員長 [illegible]五善
農事部 同 文[illegible]俊
學藝部 同 [illegible]五鉉
購買部 同 李千岳
婦人部 同 金順愛
以上各部에部員各二名(記略)

吉州地方에서는 白米一斗四圓也

人心極度不安

【吉州】 함북 길주에는 근래미가 가점차로 폭등하여 지난이십사일 현재미가가 백미, 일두에사원반주미, 일두에삼원삼십전까지 폭등하고잇는현상인데 압흐로도 점차더 폭등할모양으로 일반은 우려중이라고한다

『骨牌』等密造發覺

脫稅額二千餘圓에 罰金額이三萬餘圓

【平壤】 평양세무감독국간세과와 평양진남포 량세무서에서는 얼마전부터 비밀리에 활동중이든바 탐문한바에의하면 골패세위반 사건으로 수일전 진남포에서리회수(李喜洙)외강서 평양등각지에서 십수명의관계자를 검거한것이 판명되엿다

내용은 강서와진남포에서 두전(闘箋)과 화투(花鬪)를 제조하여 인지도 붓치지안코 판매한것으로 탈세액이 이천여원에달하고 벌금액은삼만여원에 달하는 근래에드문 대탈세사건으로서 매우 주목된다고한다

仁川에漂着

主人모를帆船

【仁川】 주인모를 배한척이 무인도(無人島)에 표착=지난십륙일날에 업는 범선한척이 부천군대부면풍도리(富川郡大富面豊島里)무인도(無人島)에 표착되여잇는것을 풍도리 양점동(梁点童)(○○)이가 발견하고 소관주재소에 알리여 방금 그주인을 찾는중이라 한다

斷髮獎勵도有差別

'상투'에도有無産?

忠北道議『아이로니』

【淸州】 충북도의회에잇서 영동(永同)의원 리상하(李相夏)씨는 위원문제에 들어가 단발을장려한다면 공평이 하지? 청주군청과 가튼곳에서는 유산자로지식계급인 모모에게는 왜단발을권하지를못하얏나? 상투에도 양반상놈과 유산무산이잇단말인가? 일로보아도 행정도 여개방차(餘皆倣此)란말일가? 야일시는 장내공긔가 험악하엿스나 예정대로 제일일은 무사폐회하엿다

제이일은 이십사일오전 십시반에 개회하야 개회벽두에 보류하얏든 제일호안인감사 선거를상정하야 선거한결과 신임된감사는

高城郡 原茂一
襄陽郡 許俊
三陟郡 金在昌

등삼씨이다 다음으로 현재 일수매수자인 삼릉회사(三菱會社)의 회록적룡관에 리용당한다는 공격이잇는후 동일오후 삼시오십분에 파란을예상하는본회의도 의외로무사히 폐회되엇다한다

江原道鰯油肥組

第五回定總經過

【江陵】 강원도 수산업중에 가장 중요한 역활을하고잇는 강원도약유비제조업수산조합(江原道鰯油肥製造業水産組合)의 제오회통상총대회의는 지난 이십삼, 사량일간 강원도주문진 본조합공장에서 본전(本田)조합장 룽재하에 금년 신출된 의원이십오명 전원출석과 길전(吉田)산업과장의 출석으로 오전십일시에 개회하엿다 개회벽두에 면변도 예산총액이 백삼십만일천팔백사십팔원의예변도추가경정예산총액 이백구십팔만 삼천칠백구십일원안안대로 가결되고 조합측 제출의안인

第一號 役員(理事一名、監事三名)改選의件
第二號 規約一部變更의件
第三號 諸規程一部改正의件
第四號 昭和九年度經費收支豫算追加更正의件
第五號 昭和十年度經費收支豫算決定의件
第六號 附加賦課徵收方法決定의件 起債及其償還方法決定의件
第七號 昭和十年度製品賣却方法打合의件
第八號 搾粕保險料及運賃割戾金計算方法의件
第九號 販賣網合員擔償保除步合其他交涉의件
第十號 油肥製造原料(生鰯)購入方法協議의件
第十一號 昭和八年度收支決算事業報告承認의件
附 昭和八年度剩餘金處分決定

등십일건을 순서대로 토의진행하엿는데 그중에는 토의진행중 위원배치문제와 소위관선의원의 대우와 민선의의원의 대우문제등 문제으로 [illegible]되는 활평이 일시에 쪼발되여

窮春에生路漠然

解雪로食糧求處不得

絶食狀態二百戶

【七原】 평북[illegible]군칠평면은 이삼년동안이나 련속하는 미증유의대흉작으로 인하야 그야말로 선상에서 방황하는 산간벽지의 화전민은 지난겨울동안은 화목을 채벌판매하며 명맥의 목재소 재료를운반하야 생활을 유지하야 왓스나 목재와 화목을 운반할수업는 해빙기라 산림에 [illegible] 어린애들을 품에 안고 최후의운명을기대리는 그들의 궁상은 참아 눈으로보고 잇슬수 업다하야 당국으로부터 약간의 구제를한다 하나 일시일면는 그들에게 닥처오든 압날의생로가 막연타는바 현재 칠평면하 석봉동(石峯洞)대흥리(大興里)소북리(小北里)등지의 이백여호는 절식상태에 빠저잇다고 한다

送局者萬餘名에 起訴者不過半數

新義州法院統計

【新義州】 신의주법원관내각검사국에서 수리한작년중의 사건총수는 구천칠백구십삼건의 다수인데 그중에 절반이상이 되는오천이백칠십삼건은 불긔소 처분이되고 사천사백 구십오건만이 긔소되얏스며 이십오건은 아직미결이다 긔소된사건의 내용을보면

刑法犯一千九百三件 (朝鮮人一千七百四十三 日本內地人百六 外國人五十四)
特別法犯二千二百十四 (朝鮮人二千百四十二 日本內地人五十二 外國人五十)

형법범은 절도가필두로 사백구십이건으로 형법범의 오분지일을점령하고 그다음은 사긔사백구건 상해(傷害)삼백삼십건 횡령이백십일건의 순서로되엿스며 주목되는 것은 살인죄가삼십삼건으로 다른곳보다 만타 기타주요범죄는 ▲放火二五 ▲失火四三 ▲文書僞造騙詐三二 ▲過失傷害四三 ▲誘拐四七 ▲强盜四一

그다음특별법은 관세법위반이 일천삼십오건의 다수에달하고 연조법위반 백상십건이 그다음이다 기타주요범은 森林令一一九 ▲모르히네, 고까인七五 ▲治維法違反一三 ▲金規令違反三五 ▲米穀統制令違反二六

自殺? 轢殺?

疑問의靑年屍

元山署嚴重調査

【元山】 륵살인가? 또는자살인가? 그원인을 알수업는 수수거기와 가튼시체하나이 원산부남촌동(元山府南村洞)부근철로우에 가로누어잇섯다 이월이십오일밤 열한시 사십분 북계를떠난오사오호렬차가이 지대를지나가라다가 발견하고 급히 정거하는동시에 조사하여본결과 삼십전후의 청년남자로서 원편팔이 절단되고 두모가상한채 선혈이림리하여 보는사람으로 하여곰 전률을금치못 하엿다고한다 원산서수시(手樂)최(崔)양형사는 즉시의사를대동하고 현장에출장 하여검시하엿는데 그죽은시간으로보아 서오사호렬차보담먼저차에 죽은듯하다하며 그사람은 조사한결과 원산부 상동일목이번지김춘섭(金春燮)(○○)으로 판명되엿는데 그죽은원인에 대하여서는 의심되는점이 만히잇서서 목하엄밀히 진상을 조사중이라고한다

電燈架設完了

【定平】 다년숙망이엿든 정평의전등가설은 일마전에 함흥대흥전긔주식회사(大興電氣株式會社)와 광풍광업소(光興鑛業所)간의교섭이 원만히되여 이래가설에분망중이드니 이제그공사도완료되야 금명일간에 송전하리라한다

倭館—大邱間 等外道路着工

【倭館】 경북왜관 대구할팔달교(八達橋)간 등외도로실현문제에잇서서 다년간숙제로 금월중순부터 공사에 착수하엿다하며 공사거리는 칠리가량이나되는 공사로 물과개월을 넘지안흐리라는바 이등외도로는 실로전도유망한 도로이라하며 등외도로에 도당국으로서는 이천원의 보조금까지 보조하엿는바 도바칭으로서는 등외도로의완성을따라 시급히일등도로를 촉진할예정이라고한다

求禮邑에火災

【求禮】 지난이십륙일오후팔시경에 구례군읍내 백련리(白蓮里)김정주(金廷柱)씨집에서 발화하야 만여원가치의 와가(瓦家)일동이 반소되엇다는데 발화원인은 아즉미상하나 실화인것갓다고한다

平北雜信一束

◇…이십사일오후 령시오분 경의선북행렬차가 선천운하간(宣川路下間)선로를통과할때 삼십오륙세의남자한명이 선로에뛰여드러 자살을하얏다 몸은오리가리 찌저지고 유서도업슴으로 누구가 무슨원통으로 엇는지 알수가업다한다

◇…지난이십삼일 [illegible] 소회동계에서는 오십전짜리 위조은화한닙을발견하얏는데 [illegible] 신의주서에서는 범인엄탐중

◇…평안자동차상회(平安自動車商會)의 운전수 [illegible] [illegible]

◇…도동암포(龍岩浦)의 운전만도로(安龍道路)에서 운전을 잘못하야 [illegible] 떠려젓는데 다행이운전수는 무사하얏스나 자재는대파하얏다고

◇…녕변군 룡산면 봉무동(寧邊郡龍山面鳳舞洞) 리[illegible]의장남 리한과(李寶果)(○)는 지난이십삼일 강도를맛나 [illegible]을 빼앗겻다고 그곳경찰서에신고하얏는데 취조한결과로 허위이엇다고

最高齡이百五歲

女子가絶對多數

鏡城郡內高齡者調查

【鏡城】 경성군내의구십세이상최고령자가 군당국조사에의하면 전군으로 합십이인바 그중에최고령자는이현면(梨峴面) 전효순(全孝順)(女)이란로파로 백오세의고령한령이다 역시 이고령자중에는 녀자가 칠인이라는 최다수의 특점령하고잇는것이 주목할점이며 또유의할점은 산수경치가 유수한 송읍방면인 관서(關西) 천마(天摩)량면이 가장만흔것이라한다

饑餓群의呻吟反面

쓰고남어貯蓄까지

二月一日現在光州民의預金

작으만치七百餘萬圓

【光州】 실직군과기아군이홍수처럼 범람하고잇는일방에는 저축예금까지하는 호화로운 가정도잇다 이월일일현재의 광주시민의예금고를보면 우편국와이백만원 호은(湖銀)식은(殖銀) 삼백만원 세금융조합에 이백만원 합칠백만원이라는데 그중반액이상은 불과자들의것이라하며 약사활이 조선인의차지이라고한다 그런데 이것을 삼만오천의광주시민에게평균분배하여본다하면 일인당 이백원의예금고이라고하며 매호당구백원약이라고한다

社告

今般本社에서左記와如히支局을設置하엿사오니照亮하시압

朝鮮日報社白

永登浦支局
位置 京釜線永登浦驛前
電話 一〇九番
支局長 南廷彩

今般本社에서左記와如히支局을變更하엿사오니照亮하시압

朝鮮日報社白

新昌支局
位置 咸南新昌港
周基洛
右任支局長
支局長 李明河
右依願解任

謹告

元山支局 川內里分局長 鄭晋和 右新任함

新浦支局 記者 梁[illegible] 右解任함 記者 梁[illegible] 集金員 韓[illegible] 右新任함

文川支局 記者 朴承元 右新任함

釜山支局 總務兼記者 張洵赫 記者 田斗萬 寫眞班記者 張淳昌 右新任함

進永支局 記者 安晟鎬 寫眞班 孔相寓 記者 具本石 顧問 李圭[illegible] 同 [illegible] 右新任함

守山分局 集金員 朴五寅 右新任함

大楡洞支局 記者 金永俊 同 金三淸 同 尹栗亨 右解任함 記者 洪成[illegible] 同 張[illegible] 右新任함

肅川支局 總務兼記者 吳[illegible] 右新任함 總務兼記者 李申金 集金員 吳[illegible] 右新任함

江東支局 記者 金相[illegible] 右解任함 記者 金元[illegible] 右新任함

寧遠支局 總務兼記者 蔡[illegible] 記者 金益[illegible] 同 朴[illegible] 永柔面駐在記者 韓[illegible] 通和面駐在記者 金[illegible] 顧問 白[illegible] 右新任함

會寧支局 顧問 李[illegible] 會計 金永[illegible] 右新任함

水南分局 顧問 朴[illegible] 右新任함

吉州支局 記者 朴會[illegible] 右新任함

羅津支局 寫眞班記者 安相[illegible] 顧問 朴仁[illegible] 右新任함

平康支局 總務兼記者 金[illegible] 顧問 鄭[illegible] 同 姜[illegible] [illegible]分局長 洪[illegible] 同記者 金[illegible] 右新任함

金化支局 [illegible]分局長 安[illegible] 右新任함

金川支局 記者 金[illegible] 右新任함

新幕支局 集金員 金[illegible] 右新任함

間島支局 總務兼記者 柳[illegible]秀 右新任함

承德支局 記者 朴正基 同 金元燮 後西分局長 張尤和 右新任함

開原支局 總務兼記者 尹萬[illegible] 右新任함

天津支局 記者 朴世耕 顧問 張世萬 同 張[illegible] 同 金[illegible] 同 黃[illegible]洙 右新任함

安東縣支局 記者 張洪[illegible] 同 金天[illegible] 右依願解任함

寶城支局 記者 朴[illegible] 右依願解任함 記者 金莊[illegible] 右新任함

綾州分局 寫眞班記者 朱在文 集金員 具[illegible] 顧問 朱基[illegible] 右新任함

永登浦支局 總務兼記者 金[illegible]植 右新任함

廣豊分局 記者 [illegible]五亨 記者 韓慶錫 右新任함

西井里支局 總務兼記者 [illegible] 記者 金仁[illegible] 右新任함

唐津支局 記者 申光[illegible] 右新任함

牙山支局 集金員 曹[illegible] 右新任함

大田支局 新灘津分局記者 李[illegible] 右新任함

槐山支局 延豊駐在記者 金水[illegible] 右新任함

沃川支局 寫眞班記者 裵仁學 集金員 金[illegible]大 伊院駐在記者 金仲石 右新任함

長水支局 總務兼記者 安[illegible] 記者 韓[illegible] 右解任함

產業

東海岸의 水產製品檢查 昨年三百餘萬件
檢查品이 殺到、檢查遲延으로 小製造業者에 大打擊

朝鮮의水產業은 飛躍하는바와가티 生產額에잇서서 一億圓臺를出現하엿스며 그의發展은날로盛況을極하고잇는터인데 이에따라 四十三種의水產製品檢查件數는 大激增을示하게되야 昭和八年의三百十萬四千百五十件에對하야 昭和九年은 三百五十九萬八千五百六件으로約一割六分의增加이며 今年一、二月은 東海岸十一個所의稅關水產製品檢查所에는 大量의檢查品이殺到하야 每日山積되는現狀이라는바 室內에서檢查는勿論不可能하며 雨天에도露地에서檢查하는形便인데 檢查員의손不足으로 漁民의經濟狀態로보아 一時라도 速히하여야할檢查가 늘遲延되며 漁民의打擊이 적지안타는것으로 總督府水產課에서는이에對하야 對策을講究中이라는바 그의結果如何는 特히製品을速히팔아야 그날그날의生活을維持하여갈수잇는 多數의小水產製造業者에게 큰影響을줄것으로 注目되는바이다

그리고檢查를要하는 水產製品은 다음과갓다

▲食用乾製品 海參、鱈鰡、乾鰕、鯣玉筋魚、鰯、乾鰈、乾鯛、乾牡蠣、淡菜、乾蟶、乾竹蟶、乾北寄貝、乾貝柱、乾海苔(在來製品을除하고)

▲食用罐詰品 鮑鑵詰、青魚鑵詰、鯖鑵詰、鰕鑵詰、蟹鑵詰、貝柱鑵詰、北寄貝鑵詰、鮑鑵詰、螺蠑鑵詰、鰯도마도漬鑵詰

▲肥料 鰯搾粕、粉末肥料、鰊搾粕、太刀魚搾粕、鰐光粕、干鰊、干鰯、干鰊、鰊卵、其他水產肥料

▲海藻 石花菜、海蘿與杏草、櫻草、小凝草、鹽草、於期菜

▲魚油 鰯油等

求禮의 紙產額 一萬六千圓
原料楮는自給自足

【求禮】全南求禮地方에 朝鮮紙製造工場이 七個所가잇스나 其中에도 艮文面中山里 磻川製紙工場 求禮面桂山里 李潤九製紙工場 土旨面外谷里 金谷九製紙工場等三個所는 相當한設備下에 專門技術者를두고 白紙、窓紙、諺冊紙等九個種의 朝鮮紙를製造하야 年生產高一萬六千圓以上에達한다는데 原料楮는谷城郡、順天郡等地에서 若干購入하고는全部山間火田을開墾하야 楮栽培에主力한結果 何等原料不足이업슬뿐만아니라 도로혀土旨面外谷里에서는 每年約五萬斤以上의楮를慶南河東方面으로 搬出하는現象이라하며 紙物販路는 隣近郡邑을爲始하야 全鮮各地에널리販出된다고한다

그러나 現在狀態로는製造機械가不完全한在來式인關係로 品質向上을期할수업고 生產費의冗費로 經營不振의狀態이나 今後에織製改良式인 乾燥機等의新機械를購入하여 生產增加와品質改良에主力한다면 相當히 發展할餘地가잇서서 當局에서는 地方產業開發上 獎勵의必要를 切感하고 機械代等의補助를 道에要求하고잇스니 이제郡의 計畫대로 地方費의補助를相當히밧게되면 一層大規模의 工場設置로大量生產을하며 朝鮮內는勿論滿洲等地에도販路를開拓하여 날이進出할것이라하야 一般의期待가크다고한다

稻畓養鯉實際
＝農家副業으로有望＝

(三) 谷城에서 朴炳煥

(七) 鯉魚와肥料와의關係

肥料가鯉魚에 直接間接으로만흔影響을주는데 蠶蛹 大豆粕、米糠 魚粕갓흔것은 直接으로鯉魚의餌料가되며 또는鯉魚가 肥料를먹음으로 因하야 稻作에損失이업슬가하는것도 잇겟지만 魚糞을適하야排泄되는것은稻作에 無二의조흔 肥料가되며 더욱이 害虫을 捕食하고 排泄하는肥料는 벼에히 그것을補充할것이다 間接으로 鯉魚에게 必要한天然餌料인『미징코』繁殖을 促進식히는것은 石灰(使用當時直接被害되는것과 使用上注意는(六)을參照할것)이니 어떤 肥料던지 그使用方法만 틀니지안코면 貴重한肥料를 再生產할수잇다

이밧게 綠肥 人糞尿 廐肥 堆肥 魚粕等은 施用當時直接으로 醱酵腐敗하야 水質을 惡化할念慮가 잇슴으로 放鯉前 數三日前에 使用함이 可하나 石灰와가티그럿케 危險한것은안이다

더욱注意할것은 養鯉畓에追肥할境遇이니 萬一追肥할必要가잇스면排水하야 물을적게하고(鯉魚를魚溜所로集合식힌後 施肥하여야한다)施肥한後 二三日을지나서滿水함이理想的이다 魚溜所의 設備가업스면 放鯉한대로도無妨하나 石灰만은注意해야한다

그런데 養鯉畓에는 追肥할必要가 업슬뿐만안이라 오히려減肥할 必要가만타 人工投餌할境遇에는 더욱不當한 施肥로 因하야 稻苗가말으는일이 잇스니 가장注意를 要한다

要컨대 肥料의種類와 施肥의關係는 氣候風土水質等의 여러가지 關係가잇기때문에 여러先進畜도 一律的으로 斷案을내리지못하엿스니 우리는모름직이研究와實驗에서 그標準을어더야할것이다 다음에目黑辰美氏의 調査한成績表를 揭하야參考에供한다

▲肥料의種類와鯉魚와의成績表 ＝長野縣＝

試驗區別	施用肥料種類	放養數	放養總量	收容數	收容總量
當才鯉 普通肥料	堆肥 豆粕 人糞 蛹粕 木灰	九〇尾	一、三五〇貫	六〇尾	一三、八〇〇貫
當才鯉 化學肥料	硫安 過燐酸 石灰	九〇	一、三五〇	四六〇	一三、一〇〇
當才鯉 鰊〆粕	鰊粕	九〇	一、三五〇	八二〇	一二、四〇〇
無肥料	—	九〇	一、三五〇	八七〇	九、七〇〇
二才鯉 普通肥料	二才와當才鯉	六〇	七、二〇〇	五六〇	二七、八〇〇
二才鯉 化學肥料	右同	右同	右同	六〇〇	二七、七〇〇
二才鯉 鰊〆粕	右同	右同	右同	五八〇	三一、九〇〇
二才鯉 無肥料	右同	右同	右同	六〇〇	二三、六〇〇

▲備考 以上當才鯉에는蠶蛹二石八斗 二歲鯉에는七石五斗式投餌한成績임

右試驗成績에依하면 當歲鯉는 普通肥料畓에 成績이조코 二歲鯉는 鰊粕肥料畓에成績이조코 無肥料畓에는 當歲 二歲鯉가모다成績이不良하다 그原因은直接으로餌料가不足한까닭이다

八、養鯉畓의水深

養鯉畓의水深에對하야는鯉魚의大小와氣候等을따라相異하나 當歲鯉를 放養할境遇에는 普通稻畓의水深인 二三寸이면조코 二歲鯉放養의 境遇에는 放養當時一個月쯤은水深二三寸이면 足하나 鯉魚가成長함을따라三四寸까지增水하여야한다 萬若炎日이繼續하면 鯉魚가畓面에서 그자최를감추고 匸렁밋흐로 모히나니 이런때는 注水量을增하야그暑苦를덜게하여야한다 그럿타고 稻作에는 何等被害가업거니와 또는反對로 雨天이繼續하면 注水量中止하고稻畓의水深도減하여야한다

◇水深試驗鯉魚(當才鯉)成績表

▲群馬縣(當才鯉)(一段步當)

水深	平均體長	平均體重	收穫量
二寸	三寸七	一七匁五	一五貫六〇〇
四寸	三、八	一八、一	一四、〇〇〇

▲長野縣(二才鯉)

水深	平均體長	平均體重	收穫量
三寸	七、二	三九、〇	三一、一〇〇
五寸	七、三	四三、〇	三三、七〇〇

▲埼玉縣(當才鯉)

水深	平均體長	平均體重	收穫量
二寸	三、七	一九、六	一五、九〇〇
三寸	三、七	一九、〇	一五、六〇〇
四寸	三、五	一五、四	一三、六〇〇

▲岐阜縣(二才鯉)

水深	平均體長	平均體重	收穫量
三寸	九、〇	七三、〇	二〇、三〇〇
五寸	九、〇	八五、〇	二三、三〇〇

▲成南道(當才鯉)

水深	平均體長	平均體重	收穫量
三寸	四、二	三〇強	一五、四四〇

(註明治四〇年日本農商務省發表)

◇水深試驗稻作成績表

▲群馬縣(當才鯉)(一段步當) (註昭和七年筆者試驗)

水深	玄米收量 升	玄米一升의重量 匁
水深二寸普通畓	二四一	三六一、〇
同 養鯉畓	二五三	三七七、〇
同四寸普通畓	二三六	三六一、〇
同 養鯉畓	二四九	三六〇、五

▲埼玉縣

水深	玄米收量	玄米一升의重量
同二寸當才鯉畓	三三三	三六四、〇
同三寸 同	二六六	三六七、〇
同四寸 同	二四七	三六三、〇
同三寸二才鯉畓	三三〇	三六七、〇
同四寸 同	三二八	三六三、〇

▲香川縣

水深	玄米收量	
同二寸當才鯉	三三〇	—
同三寸同	三三五	—
同四寸同	三四四	—

▲長野縣

水深	玄米收量	
同二寸普通畓	三〇一	—
同養鯉畓	三三三	—
同四寸普通畓	三三六	—
同養鯉畓	三四九	—

(註明治四十年 日本農商務省發表)

▲成南道

同三寸普通畓 正租三〇五斤
同養鯉畓 正租三六二斤
(註昭和七年 筆者試驗)

以上成績表에依하면 一般的으로 普通畓보다 養鯉畓이稻作의成績이優良하며 當才鯉는水深二寸의稻畓에成績이조흐며 二才鯉는水深四寸의畓에成績이조코 稻作은 四寸水深보다 二寸水深의畓이 그成績이조흐나 埼玉縣에잇서서는 二三寸의水深보다四寸水深의畓이 그成績이優良하다(續)

質疑

重複質問말고 一回一問으로 簡單明確하게

肥料成分含有量

問 肥料配合上必要하오니 大豆粕一枚、油一貫、草木灰五貫、堆肥(牛糞混合)中에包含된窒素、燐酸、加里의量을匁로서下敎하시옵소서 (高原申東仁)

答 貴下가무른肥料百分中에는다음과가튼比例로三成分이包含되어잇습니다

	窒素	燐酸	加里
	%	%	%
▲大豆粕	六、八二	一、三六	一、八六
▲油粕 菜種油粕	五、〇九	二、三三	一、〇九
棉實油粕	五、九六	二、七四	一、五六
胡麻油粕	五、九九	二、八六	一、二九
荏油粕	五、七七	二、五一	一、〇五
▲草木灰	—	三、〇〇	八、一〇
▲堆肥	〇、三三	〇、〇八	〇、三三
▲牛糞	〇、三九	〇、三六	〇、二四

그럼으로 大豆粕一枚(重量約七貫五百二十匁)에對하야 窒素五百十二匁、燐酸百二匁、加里百三十九匁가包含하엿스며 油粕에는여러가지가잇슴으로 어느것을말하시는지 一言으로對答하기困難합니다 草木灰五貫中에는 燐酸百五十匁、加里四百五匁가드러잇고、堆肥中에는牛糞이混合되여잇다하오니 얼마나한比例로混合이되어잇는지요 右記의表를보시고 計算하십시요

◇

問 甘藷澱粉、馬鈴薯澱粉製造에要하는機械와 設備費에關하야 下敎하여주시옵시며 機械의發賣元은日本內地나 外國도關係업사오니 指示하여주시옵소서 (元山府館石洞洪生)

答 詳細한것은 大阪市北區大阪商工會議所에 照會하시는것이 조흘듯합니다 그럿치안코면 京城府南大門通五丁目山岡發動機會社에 무러보십시오

◇

問 풀마력、제라린 販賣店을 下敎하시옵소서 (平南孟山北倉市順德鑛業所)

答 京城에는 南大門通二丁目新井藥房、本町一丁目山岸天祐堂等이잇습니다

漁村振興策으로 大規模養蠣計畫
十五萬坪의干潟地를買收하야 平南서明年부터實施

【平壤】海底의寶庫를 만히못갓고잇는 平南의沿岸에는 沿海가僅少키때문에 漁村에서는 半漁半農으로 겨우生計를維持하고잇는狀態이므로 平南水產當局에서는救濟를爲하여 沿岸을利用하여養蠣事業을行하고저 昭和二年以來一萬二千圓의經費를投入하여繼續事業으로 各種의 試驗과 研究를繼續하든바 成績이良好햇스므로 明年度에는 約一萬圓의巨費를投하여 十五萬坪의干潟地를 買收하야 大規模式石蒔法에依한養蠣事業을施行키로되여 前途가 期待되고잇다한다

大小豆種粒選品評會

【鎭南浦】平南龍岡郡多美面碟衣里勇進俱樂部主催로 去二月二十一日午前十時브터 豆類種粒選品評會를 同里普明實業學園에서 開催하엿는데 出品點數가大小豆를合하여 三十九點이고限外出品이二十餘點이엿다 平南道產業技手 李秉勳氏의審查로 入賞者는 아래와갓슨대 會長金秉律氏司會로 賞品授與式이잇슨後閉會하엿는대 同里는饐로自作自給의模範村으로 昭和二年부터同會青年들은 禁酒斷煙賭博으로 一體禁하여오는代身 陰正月을當하여는一次式金洞氏의會合할수잇는機會를만드러 一日의親睦을 圖하여왓는대 今年에는種子粒選品評會를開催하엿다고한다

▲受賞者 大豆部 一等金壽春 二等金麟煜 二等金秉寅 三等金秉律 小豆部 一等金秉寅 二等金秉象 二等金安煜 三等金泰亨

鳳山產의棉花 十九萬三千餘斤
昨年中朝紡에서買上

【沙里院】昨年中鳳山郡農會의指定으로 朝鮮紡績에서 一手買上한鳳山產棉花는 十九萬三千十三斤에價額이 二萬六千六百八十一圓이라고하는데 例年에比하야價格은 二三錢高價이엿다고한다

慶北棉作肥料 卅五萬貫을購入
各郡에서申込遝至

【大邱】慶北道內의十年度棉作獎勵計畫이樹立되야 漸次實行에着手할터인데 이에對하야먼저棉作肥料를購入할方針으로道當局에서는지난二十二日農林局에購入斡旋을申請하엿는데 今年度購入數量은 三十五萬貫으로 前年의二十五萬貫에比하야 十萬貫의 增加를 보게되엿다 이肥料의購入은五月十日까지에 마치고 五月末日內로郡에配給할 豫定인데 各郡別의購入申込은左와如하다

郡	數量
達城	二一、〇〇〇貫
軍威	一〇、〇〇〇貫
義城	三〇、〇〇〇貫
安東	二〇、〇〇〇貫
青松	四、〇〇〇貫
英陽	一、〇〇〇貫
盈德	二、〇〇〇貫
迎日	六、〇〇〇貫
慶州	一八、〇〇〇貫
永川	一二、〇〇〇貫
慶山	二五、〇〇〇貫
清道	三三、〇〇〇貫
高靈	二五、〇〇〇貫
星州	四〇、〇〇〇貫
漆谷	七、五〇〇貫
金泉	三〇、〇〇〇貫
善山	一五、〇〇〇貫
尙州	一五、〇〇〇貫
聞慶	一五、〇〇〇貫
醴泉	四〇、〇〇〇貫
榮州	一〇、〇〇〇貫
奉化	六、〇〇〇貫
計	三八四、五〇〇貫

河北省政府의 棉作五個年計畫
米棉栽培普及을準備

【奉天二十六日發聯合】河北省政府에서는 省內의 農工業發展策의一로 米棉栽培를 普及하려고 着着準備를 進行하고잇는데 右計畫은隣接地인 熱河及 遼西地帶의棉花栽培에 多大한 影響이잇다하야 目下關係方面의 注目을끌고잇는데 그內容은如左하다

河北省의 植棉面積은現在約八百萬畝로 右內七十%가中國在來種棉이며 殘餘의三十%가 米棉이라는 比例로 栽培하고잇다 米棉은 中國棉에比하야 反當收量이 多하고 利潤이만흠에도 不拘하고 植付段別이적어 華北紡績工場에對하야 供給不足의實情에잇서서 至急히 植付奬勵의必要가잇다따라 目下이普及策의立案을 急히하고잇는데 農事試驗場의成績에依하면 米棉改良種『드리스』가가장同地方의土壤氣候에適當하고 또他種棉이晩熟함에反하야 早熟하는等의特徵이잇슴으로全省各農事試驗場及各縣農場에對하야 今年부터各地田地의二分一쯤『드리스』棉栽培에配當하고 그種子를各農村에無償配給하야 今後五個年에全省에普及할計畫이다

肥料工業法에 總督府强硬反對
肥料製造業計畫에不利豫想 方今商工省과折衝中

問題의肥料工業法은近近法制局의審議를맛치고 議會에提案케되어잇는데 同法實施와함께設置되는委員會는 外地의肥料製造業에關한事項도附議하게되어잇슴으로朝鮮의事業을 外地에서左右할는지도모르며 朝鮮總督의權限을侵犯할뿐더러 將來朝鮮에서肥料製造業을計畫하는境遇、該委員會의制肘를바들는지 非常히 不利한立場에陷入하게되리라고豫想되므로 總督府는猛烈한反對態度를示하야 目下商工省과 折角交涉中인바 態度는자못强硬하다

朝鮮對外貿易

二月中의朝鮮對外國貿易額은如左하다 (單位千圓、△印減)

	二月		一月以降累計	
輸出	三、四五五	一八七	六、五〇一	二〇六
輸入	五、六三三	一、二七九	一二、四四三	九九九
合計	九、〇八八	一、四六六	一八、九四四	一、一九五
入超	二、一七八	一、〇九二	五、九四二	七九三

平北의柞蠶繭 三百餘萬顆
比前年八割의減收

【新義州】柞蠶은 平安北道의特產品인데 昨年中의 成績을보건대

▲飼育林段別 二百四十一陌
▲飼育戶數 春季 四十四戶 秋季 六戶
▲放養蛾數 春季三十五萬六千蛾 秋季 二萬蛾 合計 三十七萬六千蛾
▲產繭額 春期二百八十九萬八千顆 秋期 二十六萬三千顆 合計 三百十六萬一千顆

此를前年에比하면 飼育林이三百五十五陌(五町九分六厘)이減少되고飼育戶數로는 百二十一戶가減少되얏나니 도이에따라 蛾數와產繭額이八割이나 減少되얏는바그原因은昌城郡과 朔州郡에서이飼蠶을中止한때문이라한다

日蘭海運會商 依然困難狀態

【東京電話聯合】神戶日蘭海運會商은 日本海運當業者가 最後에提案한 中間案때문에 蘭印當業者도 神戶를떠나기를延期하얏는데 日英蘭國積使用及仲裁委員會를圍繞한係爭이 依然決裂前後의局을脫치못하고 外務省當局의斡旋이 兩國當業者의態度를緩和키에至치못하야 그形勢를念慮케되엿는데 二十七日 在바타비아越田總領事로부터 外務省에達한報告에依하면 蘭印政廳은 日本當業者의中間案에 難色을示하고잇고 자바차이나 汽船會社는再考의意向을 示하고잇슴으로 近間日本側에代案을 提示할形勢이다 代案의內容은 嚴秘에附하나 日英蘭船舶을併行하고 關稅를使用하고저함과갓다한다

昨年度의平南道 果種別生產狀況

【平壤】平南農務課調查에依하면 昭和九年度中 道內生產果實收獲은萃果、梨、葡萄、桃合計 五百八萬三千八百九十貫에 達하여前年度에比하여 增收를보히고잇다 그런데 萃果는結實樹五十一萬八千三百七十六本에 對하야四百九十五萬九千八百三十貫의 收獲으로 前年度에比하여 四十九萬五千四十貫이 增收되여잇는데收獲種別은 다음과갓다

種別	結實樹數	收穫
紅玉	一〇八、四三一本	一、〇〇八、四一三貫
國光	一九六、三五〇	二、〇九八、四五一
倭錦	一三〇、六四四	一、二六四、八三〇
祝	一〇、七六六	一五五、〇六六
柳玉	五二五	四、九七一
旭	五五、五四四	四六一、三三三
白髮	三〇	一〇〇
其他	一五、三一〇	六六、三三一
計	五一八、三七六	四、九五九、八三〇

右 四百九十五萬九千八百三十一貫中 輸、移搬出은三百萬貫인데 輸出은四割이다

그러고 梨其他의收穫別은다음과갓다

種別	結實樹數	收穫高
梨	一〇、四二八本	三四四、六六六貫
前年比	三千八百五十貫增	
葡萄	二、五五〇本	一二六、三二五貫
前年比	一千六百貫增	
桃	三、〇六〇本	三〇、三七七貫
前年比	三百六十四貫增	

固城叺織競技會

【固城】慶南固城郡內의 叺織產出高는 年二十五萬枚以上을 突破하는바 이를더욱奬勵식히기爲하야 지난二十三日固城郡農會의主催로 叺織者競技會를 開催하엿다는대當日의入賞者는 如左하다더라

一等 固城面月里 金炯祚
二等 大可面蓮芝里 沈又云
同 固城面竹溪里 沈熙源
三等 固城面竹溪里 白石祚
同 大可面蓮芝里 崔京水
同 固城面月里 金道洙
同 金文道

過去一年餘의 藥草栽培實績 (一)

本文은 朝鮮總督府技師川口利一氏의講演이다 藥草栽培의歷史은朝鮮種의것임으로 完成까지에는長年月을要하니 短時日間의成績을알려함은 無理한注文이나過去一年餘의實績及計畫의 槪要를以下에記述하야 參考에供하기로한다

(가) 藥草園의設置

▲總督府藥草園

再昨年六月總督府構內博物館裡에五百餘坪의 土地를開墾하야藥草園을設置하고 朝鮮產野生藥草를 移植하는一方 京城帝大藥草園內務省衛生試驗所所管粕部藥用植物園、津村藥草園其他로부터藥草種苗의 寄贈을바다 現在까지에百六十二種의藥草를栽培하야다 그리고 一一히漢藥名、和名、產地名、年產額等을記載한立札을세워 朝鮮產漢藥의紹介及藥草에對한知識普及을圖하는一方栽培試驗、成分及利用法의研究를하고잇다

栽培後、日淺함으로顯著한成績은아직내이지못하얏스나 今日까지에大黃、貝母、遠志、細辛、除蟲菊、西洋薄荷等栽培研究、薄荷取卸油、西洋薄荷取卸油(香料)紅花、等의品質試驗을行하고잇다

▲開城藥草園

目下大規模의藥草園設置를計畫中이다 主로人蔘과 輪作(代用作物)로서 하려는것인데 收穫한藥草의利用에對하야서도方途를講究치안흐면 採算이안될것이다

▲咸興藥草園

林業試驗場構內에三町步의藥草園을設하고 主로北鮮地帶에適當한藥草의栽培試驗을하고잇다

▲各道立醫院藥草園

全朝鮮三十七個所의 道立醫院의 大部分은 大小를不拘하고藥草園을設하고 實際用에 供하는藥草를栽培하야 病院에 使用하는藥品의原料에 供하는藥草를 移植하야患者의 慰安及施藥用患者에의投藥에 應用하고잇다

道立沙里院醫院에서는 院長이二百餘坪의藥草園을設하고 主로黃海道의特產品을蒐集하야 藥草園이라는 名稱을附하얏다

道立全州醫院에서는 百餘坪의藥草園을 設하고 主로南鮮에適當한 藥草를 五、六十種蒐集하야 栽培法을研究하고잇다 大邱醫院、大田醫院、南原醫院等에도相當히大規模의藥草園이 設置되어잇다

此外各刑務所에서도 藥草를利用하야 自家用의藥草栽培를開始한것이 적지안타

(나) 藥草栽培組合及藥令市의設立

藥令市의共同購入、生藥의共同販賣等을 目的하고 各處에서藥草栽培組合의 設立을 보게되엇다 그主要한것은 다음과갓다

▲茶山面藥草栽培組合

現在部落戶數一千百餘戶、耕地田地、四百二町步、耕地八、九三町步中藥草栽培를하고잇는것은 四百餘戶、栽培面積三十三町步、栽培種類十八種、年產額十二萬餘斤의價格二萬餘圓이라는데 栽培組合을 設하고現在의三約을倍할計畫을세우고 當局努力中이든바昨年의水害로 烏有에歸하얏슴은遺憾이다

▲慶東面生藥栽培組合

現在八萬餘斤을生產하야 全鮮의 生藥需要에 應하고잇스나 아직 日本內地로부터는 朝鮮에五萬餘斤을 移入하고 잇슴으로 其將來는有望하다

▲同福面牡丹栽培組合

現在五十二名의栽培者의五町二段의栽培面積을가지고 優良牡丹皮의生產地로서 古來로有名하다 牡丹皮는大部分牛轍이採藥利用되고잇는데 藥材商에는栽培者가組合을組織하고 販賣의統制에注力하는同時에栽培面積도 擴張하게되엇다

牡丹의栽培는 採藥까지에普通六個年의長年月을要함으로 同地方과가티 藥栽培를하는一方에는 方法이가장適當하리라고생각한다

▲薄荷栽培組合

薄荷의栽培는從來黃海道、全羅南道等에서 十數年前부터行하고잇스나 栽培、管理의方法이幼稚한것과價格의變動이激甚한것及日本內地取卸油精製業者가 冷淡한것等에依하야前途는悲觀되엇스나 近年需要의增加에伴하야 品不足을生하게되엇스나 人工薄荷가相當히廉價로供給될 可能性이생긴關係로 天然薄荷를廉價로提供치안코면안될狀勢에 잇는것은 北海道薄荷栽培組合이 直接取卸油의 精製及輸出貿易에까지 손을내민것 朝鮮의薄荷栽培地로서相當히有望한것等에 着眼되어日本內地取卸油精製業者가 朝鮮에侵入하게되엇다

그리고 取卸油로서三十萬斤程度(價格時價約二百萬圓)의 增產은日本內地에對하야 그리影響을與치안흐리라고생각되나 其以上을增產하게되면 競爭은未免하게되엿다

薄荷는原料로 使用되고잇는거이업고 化粧品、香料、製劑、藥子類의 調味料로使用됨으로 銷費는 大戰에잇서서 一定한狀態를保持하는데 이것이 업스면 製藥의產出에滯하는 世界의需要가日本一手에 드러잇는것과가튼點이强點이다

그리고薄荷栽培를開始할때에는 그藥品의購入、蒸溜器其他의購入等에 多大한費用을要함으로 北鮮의共同購入及生產品의共同販賣等을할目的으로 必然的으로栽培組合이設立되게되엇다

全南에서는 昨年道農會와神戶長岡氏와의間에 賣買契約이成立되야同氏는 松汀里에精製工場을設하게까지되엇다。

其他慶北河陽、咸南元山、慶南에서大規模의第一慶南除蟲菊組合(薄荷、除蟲菊、蓖麻의栽培를目的한)等의組合이 設立되게 되엿다 (續)

◇鑛業權設定·移動

登錄番號	鑛區所在地	登錄月日	鑛業權者住所	氏名
四五一〇	平南成川郡大邱面 陽德郡雙龍面	同十四日	鐵山郡站面	鄭宗和
九六〇五	忠北清州郡四州面 南一面	同十五日	大連市櫻町 / 清州郡清州邑 代表者	白川友一 / 宋文敎
八八〇九	忠南洪城郡洪北面	同	神戶市須磨區須磨寺町	成賸基
八四七〇	忠北永同郡上村面	同十六日		松方幸輔
一〇二一九	全南和順郡道陽面	同	晉城郡鎭力面	朴仁杜
九四二九	忠南天安郡笠場面	同十七日	京城府南大門通	安城鑛業株式會社
一〇一三七	全北任實郡三溪面	同	井邑郡泰仁面 代表者 / 同泰仁面 / 同	李熙覽 / 閔泳麟 / 金在一
八五七五	平北定州郡玉泉面	同	新義州初音町	金尙呂
一〇四四〇	咸南安邊郡瑞谷面 文山面	同十八日	元山府榮町 / 同 橫白洞 代表者 / 安邊郡瑞谷面 同	池田良好 / 李補錫 / 朴佑秀
九六六八	平北寧邊郡南新面	同十九日	京城府竹添町	近正純
一〇二一四	京畿開豐郡中西面 北面	同廿一日	開城府元町 代表者 / 同南本町 / 同	梁根秀 / 崔益模 / 崔益燮
九八八一	忠南論山郡可也谷面、九子谷面	同	論山郡彩雲面	宋國憲
九八三八	全南靈巖郡金井面	同	天安郡天安邑	富田健
九七〇八	京畿楊州郡瓦阜面	同廿二日	京城府舘洞 代表者 / 京城府雙林町 / 元山府綠町	吳熙善 / 金經朝 / 金東昇
一〇四二三	同水原郡飛鳳面八灘面、陰德面	同	京城府苑洞	朴昌根 / 成義殷
九四一六	全北鎭安郡程川面 顏川面	同	任實郡屯南面	吉田雅人
九五五四	慶南咸安郡漆原面 郡北面 晉州郡二班城面	同	東京市京橋區銀座町	昭和鑛業株式會社
七七八三	江原原州郡貴來面 富論面	同	同澁谷區千駄ヶ谷	有賀光則
一〇六二七	黃海平山郡古之面	同廿三日	開城府東本町 代表者 / 同南本町 / 同東本町	金昌彥 / 金泳澄 / 金東燦 / 張東潤 / 金炳鏞 / 馬興主

暴風前夜 (99)

咸大勳 作 金熊超 畵

입원(入院) (11)

『글세 그게 누구야?』

헤숙은 안다갑다는듯이 다시 물엇다

『그건 말해 뭘하니? 가슴이압흐고괴로와 이제는 사랑이란석을 모-두 물질러 버린오늘날 그건 말해 뭘해 글세? 그러니 네나 행복된 생활을하노록 해라! 나가든 실연한 사랑이란 이제는 또 무슨사랑이고 할용긔도 할듯도업다!』

『그래도 이야기야 못해......』

『그런데 그이야기는 그만두고 내다른조흔 이야기를 할께』

『글세 그이야기를 하면 엇때서그래!』

헤숙은 조곰 짜증섞긴 목소리로 서희에게짧하엿다

『가슴이 압허서 그런이야기하기도 실타는 가염슨 사람을 그러케 들복글게 야뭐엇니?』

성희는 애연한 빗을 띄고힘업시 말한다

『그럼 그만둬라......』

헤숙은 미안하다는듯 이러케말하고짱그려든 얼굴을 편다

『그래......그대신 내 참말비밀이야기를 하나할께......저어......그런데......내가 간도잇슬때 맛난 청년 하나이잇서 그런데 그이게서퍽한달에두번식 내게편지가 오겟지?』

『그건웬청년이야?』

『내언젠가 한번 네게편지한일이잇잔어 저 밤열두시되면 나엿든집 들창압헤와서 김선생! 김선생! 하고 픽세번 부른뒤에 내가 창을 열고 내다보면 안녕하십니가? 하고 첫인사를 한뒤에 『어서나오십시오! 어서나오십시오! 학교에 잇슬당신이 안이오 적어도 이간도의 눈날리는 길을 걸으며 일을 해야할해임하실 당신이라』고 말하는청년이 잇섯다고......』

『응! 그래 그런데 그청년에게서 편지가와?』

『그래 또 이달에두 온들이나 래일이나 올터인데 어떠케 아즉오지안어서......』

『네가 어딋잇는줄알고?』

『글세 내가 간도를 떠난뒤에 어데로 갈지 알수가업섯는지 모교(母校) 전교(轉交)로 편지를보내서! 그편지를 엇그제 오사갈이 다가저와것지!』

『그래 간도서 예번이나 맛낫니?』

『만나기는 여러번햇는데 그리고 내방에드러오기는 엇지만 드려오려고 애쓰두도안어......그리구는 바게서 나를보고 일을해야된다고만하는게야......』

『그럼 그이는 뭘하는 사람일가?』

『그야 내가말하지안허도 짐작할수가잇잔어?』

『그럼그사람은 안해도업는모양이지?』

『안해도 업는모양이구 또녀성에게대해서 보통이조선안에잇는 남자와가티 호감을두갓지안구또여자만보면친절하게굴리는 비겁한남자라거나 또녀성의정조나빼고 헌신작버리듯 하는가면쓴신사떡위는안이야! 옷두두럽게입구 또자긔얼굴을안보이게 복면(覆面)을 한청년인데 밤중에 글세자저어와서 잘든나를 소스라처 깨우는구나......』

【참그이는씩씩한데......』

『처음엔 무섭고 떨려서 말두못햇는데 몃번을 그러케하고나니 밤열두시만 되면 아모리 깁히드러든잠이라도 소스라처깨인단말야 그리구는 그이가꽁연 스러히 기달려 지게지!』

『그래 그 청년이 지금은 어듸서 편지를보내는 거나?』

『지난겨울 내가 간도잇슬때까지는 간도에 잇서서 매일밤만난는데 내가 올라오기 얼마전에는 어데로갓섯는지 한번두 오지를안켓지? 아마 그때는 벌서 어느딴곳으로 급작스러히 가게됏든 모양이야 온다 간단말도 안코 도시차저오지를 안는걸보면! 그래공연히 기달려 지기는 햇지만알길이 업섯는데 요즈음은 편지를보면 주소를쓰지 안어서희실히 어듸잇는지는 몰라두봉투에 찍힌 일부인을보면 『하르빈』에 잇는모양이야!』

『그래요즈음 편지는 뭐라고썻든?』

헤숙은 흥미잇다는듯이 고개를 갸웃히 개우리고 성희의하는말을듯고잇다

『별말은업서그저 픽업서에써보내는데 간도 내잇는집 음창문에와서 말하든 그말 그대로야......』

『그래 그편지에 회답을 해니?』

『어듸잇는줄 알기나 해야 회답을 하지?』

『그래 그편지는 엇챗니?』

『다불살럿지 혹시 누가보드래도이상하게 생각할것가태서』

그때

『서희!』

하고 성희별명을 소리가들럿다

『누구서요? 드러오서요』

헤숙이가 깜짝놀라 상반신을 일으키며 대답햇다